毛主席語錄

搗亂，失敗，再搗亂，再失敗，直至滅亡——這就是帝國主義和世界上一切反動派對待人民的事業的邏輯，他們決不會違背這個邏輯的。

大公報

Ta-Kung-Pao
342 Hennessy Road
Hong Kong

督印人　費彝民
第二萬四千五百五十五號
地址：香港軒尼詩道三四二號
電話總機：七二八二一一
今日出紙兩大張　零售港幣一毫
香港有利印務有限公司承印

會見阿拉伯駐華使節　姬鵬飛談中東局勢

揭露約旦國王侯賽因的新陰謀，重申我一貫支持巴勒斯坦人民和阿拉伯人民反對美以侵略的立場

【新華社北京一九七二年三月十八日電】十八日下午，外交部長姬鵬飛會見了阿拉伯敘利亞共和國、阿拉伯埃及共和國、蘇丹民主共和國、阿拉伯也門共和國、阿爾及利亞民主人民共和國駐華大使和伊拉克共和國、也門民主人民共和國、摩洛哥王國駐華使館臨時代辦以及巴勒斯坦解放組織駐京辦事處主任。會見時在座的有西亞非洲司副司長何功楷和周覺。

阿拉伯敘利亞共和國駐華大使夏克拉代表阿拉伯駐華使節介紹了最近約旦國王侯賽因提出一個建立「阿拉伯聯合王國」計劃的情況。

姬鵬飛部長對使節們的介紹表示感謝，並表示，在當前巴勒斯坦人民和阿拉伯各國人民反帝鬥爭日益深入的情況下，約旦反動派拋出一個建立「阿拉伯聯合王國」的計劃，這是一個陰謀，目的在於分裂巴勒斯坦人民和阿拉伯各國人民的團結，破壞他們反對帝國主義和猶太復國主義的鬥爭，妄圖最終消滅巴勒斯坦人民的革命事業。

姬鵬飛部長說，中國政府和人民一貫支持巴勒斯坦人民、阿拉伯各國人民反對美、以侵略的正義鬥爭。我們一貫主張，巴勒斯坦人民的民族權利必須得到恢復，以色列猶太復國主義必須從他們佔領的一切阿拉伯領土撤出去。我們堅信，偉大的阿拉伯人民和巴勒斯坦人民只要堅持團結，堅持鬥爭，就一定能夠取得反侵略鬥爭的勝利。

新華社發表工農兵文章指出　佐藤反華決沒有好下場

「統一見解」赤裸裸暴露佐藤之流堅持反華侵佔台灣的狼子野心

到目前止，已有七十多國同我國建交，中國同各國的友好往來日益增多。我們的朋友遍天下。不管日本反動派對此「理解」還是「不理解」，都改變不了歷史前進的步伐

【新華社北京一九七二年三月十九日電】工農兵戰地：佐藤政府猖狂反華決沒有好下場　中國人民解放軍某部王嘉祥

最近，日本反動政府拋出了一個所謂「台灣歸屬問題的統一見解」，赤裸裸地暴露了佐藤之流頑固堅持反華立場和陰謀吞併我國神聖領土台灣省的狼子野心。

佐藤之流在「統一見解」裏堆砌了一大堆「不能發言」，「充分理解」，「放棄……努力」之類的華麗詞藻，擺出一副好像要對以往的反華政策進行「反省」的架勢。但是，透過這些花言巧語，我們不難看出這些無恥的詭辯。

「統一見解」中假惺惺地表示對「台灣歸屬」問題「不能發言」。這本身就是強盜的語言。難道佐藤反動政府對台灣問題的胡言亂語還少嗎？只不過這些謬論隨着形勢的變化不斷改頭換面罷了。佐藤反動政府先是鼓吹「兩個中國」，「不能無視台灣」有個「中華民國」（按指蔣幫）。後來則胡謅什麼「中國有兩個政權」，「不能以國家大小分哪一個是正的，那一個是副的」。近來又胡說什麼「台灣『歸屬』問題尚未解決」等等。很明顯，佐藤之流的「不能發言」，就是表明它不肯放棄敵視中國的頑固立場。

佐藤說什麼「中華人民共和國提出的『台灣是中華人民共和國的領土』的主張是完全可以理解的。」這完全是欺人之談。日本反動派死抱住蔣介石殘匪政治僵屍不放，又簽訂「條約」，又保持「情義」，又策劃「台灣獨立」，又把台灣劃入日本的「防衛圈」之內，陰謀變台灣爲它的殖民地。所有這些事實，難道不充分證明佐藤政府堅持與中國人民爲敵嗎？佐藤炮製什麼「完全可以理解」中國人民的立場，完全是一片謊言。

至於佐藤之流說什麼「要積極地爲日中邦交正常化而努力」，更是十足的欺騙。人們非常清楚，戰後二十多年來中日關係之所以不正常，都是因爲日本反動政府執行敵視中國政策的結果。正是佐藤政府執政以來，變本加厲地推行反華政策，阻撓日中友好和兩國關係正常化。佐藤之流妄圖空喊幾句漂亮口號欺騙日本人民，完全是癡心妄想。

佐藤政府在炮製這個「統一見解」的過程中，遭到了在野黨國會議員的堅決反對。目前，日本人民要求日中友好和恢復日中邦交、支持中國人民收復台灣的正義鬥爭正在迅猛發展。佐藤的「統一見解」必將進一步激發日本人民掀起更大規模的反對日本反動派的鬥爭風暴。

佐藤政府的「統一見解」和全世界人民的統一見解也是背道而馳的。世界各國人民紛紛要求同中國人民友好，主張世界上只有一個中國，那就是中華人民共和國；中國只有一個政府，那就是中華人民共和國政府；台灣是中國領土不可分割的一部分，解放台灣是中國的內政，外人不准干涉。基於這樣的原則，許多國家毅然決然和中國建立外交關係。到目前爲止，已經有七十多個國家同我國建立了外交關係。中國同各國的友好往來日益增多。我們的朋友遍天下。不管日本反動派對此「理解」還是「不理解」，都改變不了歷史前進的步伐。

「搗亂，失敗，再搗亂，再失敗，直至滅亡——這就是帝國主義和世界上一切反動派對待人民事業的邏輯，他們決不會違背這個邏輯的。」佐藤政府堅持敵視中國政策，與中國人民爲敵到底，決不會有好下場。

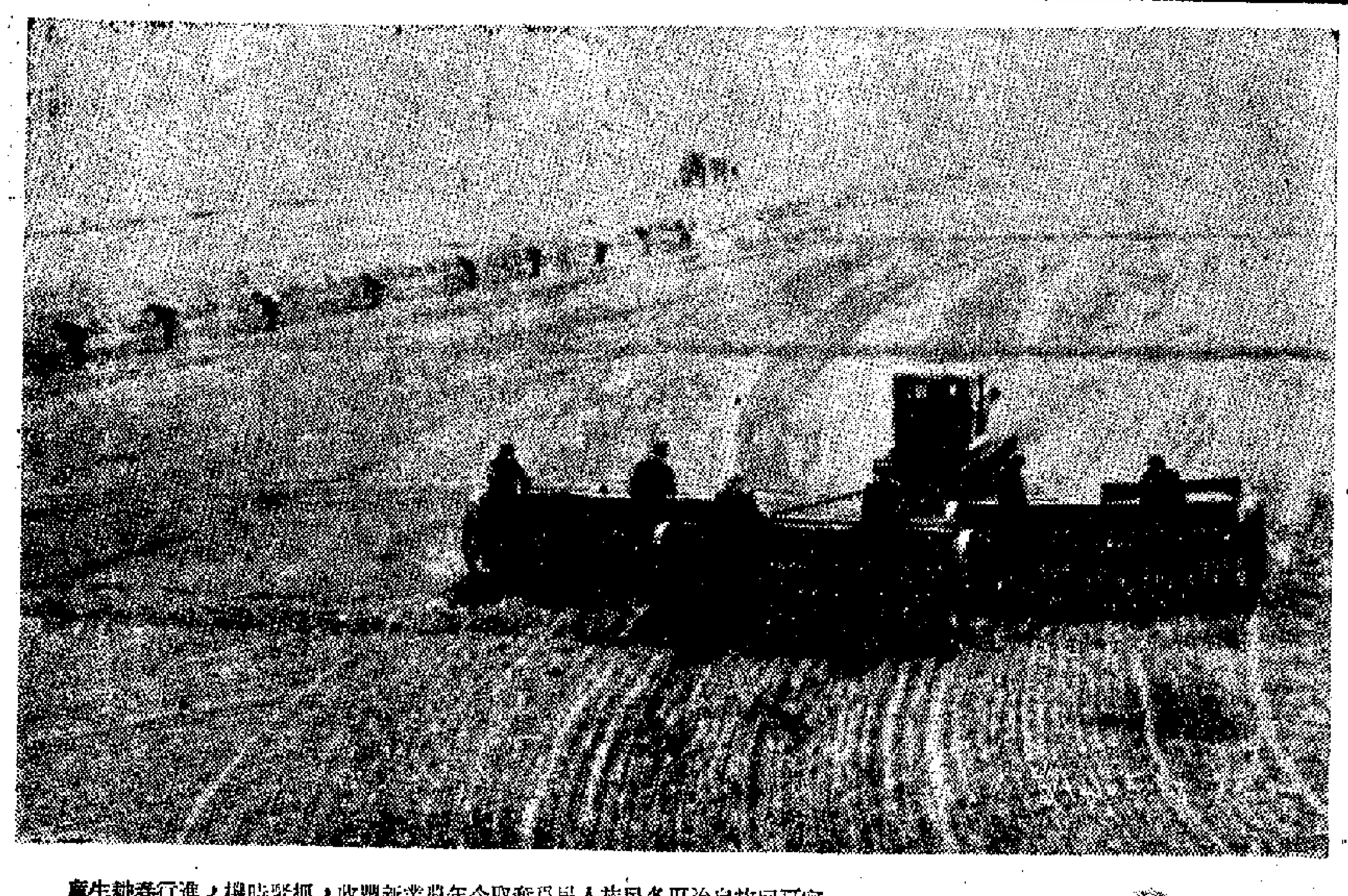

寧夏加緊進行春耕生產

寧夏回族自治區各民族人民爲奪取今年農業新豐收，抓緊時機，進行春耕生產。圖爲武靈農場工人正在搶播春小麥。（新華社傳真圖片）

中埃簽貿易議定書

我貿易部長白相國及埃副總理馬扎班分別簽字

馬扎班舉行宴會招待我代表團雙方發表了講話

【新華社開羅一九七二年三月十八日電】中華人民共和國和阿拉伯埃及共和國政府一九七二年貿易議定書三月十八日在開羅簽字。中國政府貿易代表團團長白相國和埃及副總理兼經濟和對外貿易部部長穆罕默德·阿卜杜拉·馬扎班，分別代表本國政府在貿易議定書上簽字。

埃及方面參加簽字儀式的有經濟和對外貿易部國務秘書馬哈茂德·什拉比，工業、石油和礦藏部國務秘書賈米勒·哈比爾以及其他高級官員。

中國方面參加簽字儀式的有中國政府貿易代表團全體成員。中國駐埃及大使陳志民也出席了簽字儀式。

貿易議定書簽字後，馬扎班副總理和白相國部長發表講話，對兩國和兩國人民之間的友好關係表示滿意，並且祝願兩國之間的經濟關係和技術合作進一步發展，兩國人民之間的團結進一步加強。

日公然出現支持「台獨」組織

「台灣獨立支持者協會」在東京粉墨登場

【路透社東京十八日電】一個支持台灣「獨立」運動的日本私人組織，今天在東京組成。

將近一百名日本和台灣人（指「台獨」分子），參加了在一間東京酒店舉行的成立典禮聚會。

橫濱一家商業廣播公司關東電台台長遠山，被選爲新成立的「台灣獨立」支持者協會的主席。

根據該會的規定，該會由日本人組成，目的在支持台灣人的「獨立」運動，以及幫助台灣島通過全部一千五百萬人口的自決，達到脫離中國「獨立」。

會上通過一九七二年運動政策是，呼籲激發世界公衆輿論贊成「台灣獨立」運動。

美選出十九名乒將　準備迎接中國乒隊

男十人女九人　美乒協已公布名單

【美聯社紐約十八日電】據美國乒乓球協會今晚宣佈，美國已選出乒乓球選手男子十名，女子九名，參加同中國乒乓球隊到美國各地進行一系列的友誼比賽，這十九人的名單已公佈。

中國隊暫定四月初到達美國，一般認爲，中國隊是世界最佳的乒乓球隊。紐約大概將是中國隊美國之行的第一站，雙方的友誼比賽也可能在底特律和洛杉磯等地舉行。

反對領海被限制爲三浬　馬來西亞印尼表示　拒絕蘇聯無理要求

蘇代表團將到馬　吉隆坡表示海峽決不國際化

【美聯社吉隆坡十九日電】馬來西亞一名官方人士今天建議印尼和馬來西亞對使用馬六甲海峽的船隻徵稅。而另一方面，拒絕蘇聯的建議，即馬來西亞和印尼兩國的領海被限制爲三浬。

其他官員說，蘇聯代表團來這裏企圖使馬來西亞同意馬六甲海峽國際化。可以預料，它將得不到什麼，它得到的將是堅決的「不」字。

馬來西亞政府貿易組織主席哈姆薩在商會上說，馬來西亞和印尼應當設立一個公司，共同向使用馬六甲海峽的船隻徵稅。

他說，這個被稱爲「東南亞的蘇伊士運河」的馬六甲海峽，徵得的稅將作爲補償油船和其他船隻通過海峽引起的污染以及巨型油船引致的航行危險。

與此同時，外交部秘書長伊伯拉希姆證實了雅加達的消息，即由曼德爾雖奇率領的蘇聯代表團，正在雅加達舉行會談，這個代表團不久即抵吉隆坡。

他說，會談的主要內容是有關馬來西亞和印尼於去年宣佈，馬六甲海峽不是「國際水道」的問題。

【路透社雅加達十九日電】印尼同蘇聯將於明天在這裏恢復會談，試圖打開關於馬六甲戰略海峽地位問題的僵局。預料印尼外長馬利克將於今晚由曼谷回到雅加達。他將接替印尼外交部政治事務司司長雅雅迪寧格特，親自出席會談。

蘇聯只承認三浬海域領海權，並宣稱馬六甲海峽是國際水道。

南洋縱橫

馬六甲海峽的主權問題

蕭南亞

蘇聯政府勾結日本佐藤政府，最近公然提出馬六甲海峽應該「國際化」的謬論，遭到了這個海峽兩岸國家印尼和馬來西亞的嚴正反對，也引起了世界輿論的關注和譴責。接着，蘇聯派遣了一個代表團到雅加達與印尼外交部官員會談，對馬六甲海峽的地位問題展開爭論，又陷入了僵局。這是正在發展中的事件，成爲了各方注視的焦點。這是蘇修社會帝國主義勾結日本軍國主義和東南亞中小國家之間的侵略和反侵略、控制和反控制的一場鬥爭。

這場鬥爭包括有兩個主要的問題：一是馬六甲海峽的主權問題，一是馬六甲海峽的使用問題。本文先談有關馬六甲海峽的主權問題。

馬六甲海峽是貫通太平洋與印度洋的捷徑，是國際間的重要水域。在第二次世界大戰前，海峽左岸的蘇門答臘是荷蘭的殖民地，右岸的馬來半島是英國的殖民地，海峽中的水域多年來受英國的控制。第二次世界大戰後，海峽左岸成了印尼的領土，右岸成了馬來西亞和新加坡的領土。但實際上海峽仍屬英國的勢力範圍，在英國的控制之下，各國的商船和軍艦經常都可通行。到一九七一年，英國實行了英軍撤出蘇伊士運河以東的政策，英國在馬的駐軍絕大部份撤退了，星洲的海軍軍港也移交給新加坡當局了。這時，英國實際上放棄了對馬六甲海峽的控制權力。在一些有侵略野心的國家看來，馬六甲海峽是可以填補勢力的「真空地帶」，但在海峽兩岸的國家看來，海峽中的水域當然屬於她們的領海。

爲了遏制別國的侵略野心，印尼和馬來西亞，早在一九七〇年三月簽訂了一項劃分領海界線的條約，規定各自的領海範圍爲十二浬。一九七一年十月八日，兩國政府交換照會，宣佈這項條約正式生效。也即是向世界宣佈：印尼和馬來西亞各自在馬六甲海峽內擁有從離岸算起的十二浬海域。馬六甲海峽是一個喇叭形，各處寬度是不同的，最窄處不及二十四浬。在不及二十四浬的海上流域內，兩國領海要重疊，條約則規定以流域的中央爲國界線。這就是說，在兩岸國家各有十二浬領海的情況下，馬六甲海峽已成爲兩國的內陸水道，不是公海區域了。

新加坡當局對此略有分歧，沒有宣佈他的領海爲十二浬，但表示已關注印尼和馬來西亞所表達的立場。一九七一年十一月十六日，新加坡與印尼、馬來西亞發表聯合聲明，表示三國政府決心保證馬六甲海峽的航海安全。這種行動，即表示三國政府已聯合起來，共同安排對馬六甲海峽實行控制了。

站在相反的立場，即不承認馬六甲海峽爲印尼、馬來西亞和新加坡的內陸水道，而是公海流域的，首先是日本佐藤政府。日本每年所需的石油有百分之九十以上係從中東運回，必須經過馬六甲海峽；她從非洲取得的鐵礦砂及南北美大陸取得的黃麻、棉花等，運回時也必須經過馬六甲海峽。佐藤政府官員及一些財閥，向來叫嚷「馬六甲海峽是日本海上和工業的生命線」，並曾揚言必要時要派遣日本「海上自衛隊」出國去「保護」這條「生命線」。從一九六八年以來，日本決心出錢出力參加馬六甲海峽的勘測和疏濬工作，後來更進一步要求設立一個包括使用國代表在內的董事局，掌握對馬六甲海峽的管制權。這是日本巧妙地表達了它的立場，即主張馬六甲海峽「國際化」。到了今年三月初，蘇修社會帝國主義公然提出了馬六甲海峽應該「國際化」的叫囂，而被世界輿論斥爲謬論。

日本佐藤政府爲了經濟擴張和軍國主義的將來發展鋪路，需要馬六甲海峽「國際化」。蘇修社會帝國主義在海上爭霸權，其勢力已深入印度洋，而馬六甲海峽則是印度洋通向太平洋的咽喉。她爲了要在從黑海、地中海、印度洋、西太平洋直到日本海這個廣闊海域上建立戰略體系，馬六甲海峽則是一個關鍵地帶。所以，她需要馬六甲海峽「國際化」。蘇修社會帝國主義和日本軍國主義各懷野心，互相勾結，高唱馬六甲海峽「國際化」的調子，雖然已遭受印尼和馬來西亞政府的反對，引起了世界正義輿論的譴責，卻一直還在活動。看來這是一場長期的鬥爭，將來還會鬧到聯合國海洋法會議上去；但蘇修和日本所持的理由是不切實的。

蘇修和日本主張馬六甲海峽「國際化」的主要理由是，只承認海峽兩岸國家的領海爲三浬，不承認爲十二浬。在本月十七日的雅加達談判中，蘇聯代表團提出馬六甲海峽應該「國際化」，是根據三浬領海權的「規定」。同一日，日本外務省條約局局長高島益男宣稱，日本堅持三浬的領海權；據此，日本認爲馬六甲海峽是公海的一部分。他們雖然一唱一和，煞是起勁，卻不能強迫印尼和馬來西亞接受其「規定」。

領海的寬度，世界上並沒有統一的「規定」。在十八世紀內，幾個主要海洋國家曾主張領海爲三浬。這寬度，剛好是當時大砲的最大射程。這是海洋國家爲了推行砲艦政策，企圖使其他海防力量薄弱國家縮小領海範圍的片面主張。經過兩次世界大戰以後，許多國家都根據具體情況各自宣佈了領海寬度。目前，保持三浬領海權的只有二十五國，而宣佈領海權爲十二浬的已有四十四國。此外，拉丁美洲有九個國家和非洲有一個國家宣佈領海權爲二百浬。非洲的幾內亞已宣佈領海爲一百三十浬，北美洲的加拿大也宣佈了它對北極一百浬冰區和水域擁有管轄權。歷史的事實，證明了各國多年來都有自行宣佈其領海寬度的權利。據此，印尼和馬來西亞當然有權宣佈其領海爲十二浬。蘇聯政府和日本政府有什麼權利強迫別國的領海爲三浬呢？根據不切實的理由而主張馬六甲海峽「國際化」，企圖控制馬六甲海峽，在東南亞推行擴張政策和侵略政策，只不過徒然暴露出了蘇修社會帝國主義和日本軍國主義的醜惡嘴臉。

人民日報短評：

做好婦女工作

【新華社北京一九七二年三月十九日電】「人民日報」今天發表題爲「做好婦女工作」的短評，全文如下：

兩報一刊元旦社論中提到，要「做好工、青、婦、知識分子等各個方面的群衆工作」。這是貫徹執行黨的「九大」「團結起來，爭取更大的勝利」路線的一個重要方面。

我們黨歷來重視婦女工作，重視婦女的作用，把它作爲發動廣大群衆進行革命和建設的一個重要部分。婦女佔人口的一半。把廣大婦女發動起來，投身於偉大的革命鬥爭，就能有力地推動革命事業前進。

偉大領袖毛主席告訴我們：「中國的婦女是一種偉大的人力資源。必須發掘這種資源，爲了建設一個偉大的社會主義國家而奮鬥。」爲了適應形勢發展的需要，各級黨委必須認真做好婦女工作，使她們在社會主義革命和社會主義建設中發揮更大的作用。

我國廣大革命婦女，在黨的領導下，同全國人民一樣，在革命的各個歷史時期中，作出了重要的貢獻。許多英雄的革命婦女形象，至今仍在人們的心目中閃耀着光輝。無產階級文化大革命的洪波巨浪，摧毀了劉少奇一類騙子的反革命修正主義路線，也批判了這條路線對黨的婦女工作的干擾和破壞。廣大婦女在這一大風大浪中經受了重大的考驗。她們中間的許多優秀分子參加了偉大的中國共產黨，有些還被推選到各級領導崗位上。

當前，需要進一步加強對婦女工作的領導，充分發揮各條戰線上的婦女在階級鬥爭、生產鬥爭、科學實驗三大革命運動中的作用。要幫助廣大婦女認真學習馬克思主義、列寧主義、毛澤東思想，長期堅持下去，努力用馬克思主義階級分析的觀點去看待各種社會現象和社會關係，增強識別真假馬克思主義的能力。特別要注意通過思想和政治路線的教育，引導廣大婦女深入地批判劉少奇一類騙子的反革命修正主義路線，批判他們妄想改變黨的路線和政策、改變社會主義制度、復辟資本主義的罪惡陰謀，繼續提高廣大婦女貫徹執行毛主席無產階級革命路線的自覺性。

各級領導幹部，特別是基層領導幹部，應該注意到婦女的特點，正確貫徹執行黨對婦女工作的政策，愛護她們的革命積極性，關心她們的生活。在生產勞動中，要實現男女同工同酬，必須批判「重男輕女」的剝削階級舊思想，批判妨礙和束縛婦女參加社會主義革命和社會主義建設的舊風俗、舊習慣，發揚社會主義的新道德、新風尚，爲廣大婦女參加革命和建設創造更好的條件。

認真貫徹執行黨的幹部政策，是當前貫徹執行黨的政策中的一個重要問題。婦女幹部同廣大幹部一樣，都是我們黨和國家的寶貴財富，有一定數量的婦女幹部參加各個方面的工作，這是婦女解放的一個標誌，也是社會主義制度優越性的一個標誌。各級黨組織要把從婦女中發展黨員，選拔幹部，作爲自己經常的工作之一，對已經在各級黨委和革委會中擔任領導工作的婦女幹部，要注意在鬥爭中鍛鍊和培養她們。婦女幹部也應該根據毛主席的「時代不同了，男女都一樣」的教導，克服舊社會遺留下來的自卑思想的殘餘，爲黨和人民的事業勇敢地負起責任，認真地做好工作，使自己在鬥爭實踐中迅速成長。

教育子女，學校有責任，社會有責任，家庭也有責任。一切革命的人們，包括婦女在內，都要努力把自己的子女教育成爲有社會主義覺悟的有文化的勞動者，成爲無產階級革命事業的接班人，警惕和抵制資產階級思想對青少年的侵蝕。

我們要在黨的領導下，把黨的路線、方針、政策，迅速地、準確地傳達和貫徹到廣大婦女群衆中去，並注意解決婦女的切身問題。同時，要經常了解婦女群衆的意見和要求，總結做好婦女工作的典型經驗，只要我們按照毛主席的革命路線和政策辦事，通過思想和政治路線教育，進一步加強全黨的團結和全國各族人民的團結，並在無產階級領導下調動一切積極因素，團結一切可以團結的力量，我們欣欣向榮的社會主義事業必將取得更偉大的勝利。

河北張北縣革委會　向蒙軍烈士獻花圈

【新華社石家莊一九七二年三月十八日電】在蒙古人民軍建軍五十一周年之際，河北省張北縣革命委員會三月十八日上午向在張北縣境內的蘇蒙聯軍烈士紀念塔獻了花圈。花圈上寫着：「在反對日本法西斯戰爭中犧牲的蒙古人民軍烈士永垂不朽！」參加獻花圈的有張北縣革命委員會副主任楊振義、王春儒等。

阿拉伯聯邦共和國發表聲明 表示堅決拒絕「侯賽因計劃」

【據新華社開羅十九日電】阿拉伯聯邦共和國——埃及、敍利亞和利比亞——堅決拒絕侯賽因的計劃。這個計劃要把約旦河東、西兩岸成爲一個聯合王國。

這裏的觀察家認爲，由於三國聯邦——其中兩國和中東危機直接有關——拒絕侯賽因計劃，看來任何一個阿拉伯國家都不會接受這項計劃的。

三國聯邦經過四天集中討論後，發表聲明，譴責英國是這個計劃的幕後指使人，而這個計劃目的在阻撓阿拉伯國家採取一致態度對付以色列。

巴勒斯坦游擊隊領導人阿拉法特，不久將在這裏和埃及官員舉行緊急會議。預料，伊拉克高級代表團，將訪問開羅和大馬士革，討論侯賽因的計劃。

埃及內閣也要討論這個問題。外交部長加列伯，打算在議會上發表一項關於侯賽因計劃的聲明。

從一九六七年戰爭以來，以色列就侵佔了埃及和敍利亞兩國的部分領土。兩國堅持，任何解決的方法，必定要保證以色列軍全部撤出佔領區，並且恢復巴勒斯坦人的權力。

三國聯邦領導人堅持，沒有一個阿拉伯國家能代表巴勒斯坦人講話，並且認爲，巴勒斯坦解放組織才是巴勒斯坦人民的代表，而不是侯賽因。

三國聯邦聲明說，侯賽因的計劃，背着巴勒斯坦決定巴勒斯坦人民的命運，以及建立巴勒斯坦國，並且要把這個國家置於以色列政治和經濟勢力之下。

阿拉伯國家領導人已打算最近舉行會議，努力對以色列戰鬥。埃及總統薩達特最近訪問沙特阿拉伯、科威特和蘇丹，並且在的黎波里和敍利亞、利比亞領導人討論加強阿拉伯地位的最後意見。

【據新華社北京一九七二年三月十八日電】連日來，巴勒斯坦輿論和群衆組織強烈譴責約旦國王侯賽因三月十五日提出的建立所謂「阿拉伯聯合王國」的計劃，並且指出這是旨在取消巴勒斯坦革命的一個陰謀。

約旦、科威特和黎巴嫩等國家的群衆組織紛紛發表聲明，譴責約旦國王侯賽因拋出的所謂「阿拉伯聯合王國」的計劃，並且表示決心進一步加強同巴勒斯坦革命的團結，挫敗這一企圖破壞巴勒斯坦和阿拉伯人民反侵略鬥爭的陰謀。

約旦工會總聯合會三月十五日的聲明說，侯賽因的「阿拉伯聯合王國」計劃是「對巴勒斯坦人民的出賣」。聲明譴責約旦政權投入猶太復國主義的懷抱，企圖使阿拉伯居民屈從以色列的統治。

約旦工會總聯合會、約旦學生總聯合會駐黎巴嫩分會和約旦民族陣綫支持者都打電報給巴勒斯坦解放組織執行委員會，譴責由帝國主義和猶太復國主義策劃的「侯賽因計劃」的陰謀。

科威特工人總聯合會、巴勒斯坦工人總聯合會科威特分會、科威特教師協會、巴勒斯坦教師協會科威特分會等十八個阿拉伯群衆團體十六日發表聯合聲明說，侯賽因宣布這一計劃「是執行帝國主義打擊巴勒斯坦革命和消滅巴勒斯坦人民的企圖，因爲侯賽因宣布放棄被佔領的土地和給予以色列長期以來未能得到的東西」。

在黎巴嫩首都貝魯特，兩千多名黎巴嫩和阿拉伯學生十六日在貝魯特阿拉伯大學舉行集會，所有黎巴嫩和阿拉伯學生組織都參加了集會，譴責「侯賽因計劃」。阿拉伯學生聯合會的代表、約旦學生總聯合會主席法耶茲．阿德旺在集會上講話時說，「不僅巴勒斯坦人民必須反擊這個陰謀，全體阿拉伯人民也必須反擊這個陰謀，因爲這個陰謀的幕後策劃者猶太復國主義敵人威脅着整個阿拉伯民族。」

在伊拉克首都巴格達，一萬多群衆三月十六日舉行了示威遊行。同一天，伊拉克的其他一些城市的群衆也舉行了示威遊行。

科威特大學學生十六日舉行罷課，譴責侯賽因炮製的所謂「阿拉伯聯合王國」的計劃。

三月十七日利比亞許多城市的群衆舉行了示威，示威群衆譴責「侯賽因計劃」是帝國主義策劃的陰謀。

【據新華社北京一九七二年三月十七日電】近兩天來，許多阿拉伯國家的報紙紛紛發表社論和評論，譴責「侯賽因計劃」是對巴勒斯坦和阿拉伯民族權利的最大背叛，是企圖取消巴勒斯坦事業。

【據新華社地拉那一九七二年三月十七日電】阿爾巴尼亞「人民之聲報」三月十七日發表評論說，侯賽因國王關於建立「阿拉伯聯合王國」的計劃實際上是對巴勒斯坦人民的領土和阿拉伯人民的主權利益的一個新背叛。

評論指出，在這個時候公布這個計劃不是偶然的，這是一個預謀的行動。這個計劃的根子很深，必須從侯賽因國王同美帝國主義的密切和公開的勾結中去找。美帝國主義一面積極煽動以色列和向以色列提供更多軍備，一面又吹噓它有「通過和平談判爲解決中東問題作出貢獻的良好願望」，侯賽因的計劃正是在這樣的時候宣布的。

評論說：「生活本身也揭露了假朋友蘇聯社會帝國主義者的僞善和陰謀，他們爲了自己的擴張主義目的和蘇美『神聖』聯盟，一直而且隨時準備把阿拉伯人遺棄在危險的處境中並的確要在他們背上插上一刀。」

評論說：「儘管面對着野蠻、狡猾的敵人，阿拉伯人民有一切可能，也有力量來實現自己的合理願望，把以色列佔領者從所有阿拉伯領土上趕出去，解放巴勒斯坦人民。實現這些願望的唯一道路，是依靠自己的力量和反帝、反猶太復國主義的團結以及他們對敵人的堅持不懈的共同鬥爭。」

評論最後說：「他們在這種正義鬥爭中得到了並將永遠得到愛好自由的各國人民以及一切反帝革命力量的支持。」

【據新華社平壤一九七二年三月十八日電】朝鮮「勞動新聞」三月十八日發表評論指出，約旦反動派最近拋出的陰謀計劃，「是一個妄圖扼殺巴勒斯坦人民重返家園的神聖事業，永遠消滅巴勒斯坦抵抗運動的反動的反革命計劃」。評論說，這個陰謀是決不能得逞的。

【新華社貝爾格萊德一九七二年三月十七日電】南斯拉夫「戰鬥報」三月十七日發表署名評論，抨擊侯賽因提出的關於建立所謂「阿拉伯聯合王國」的計劃。

廣大社員爲奪取夏季新豐收努力 我越冬作物長勢好

湖南四川陝西安徽廣東山東等省去年秋冬播種的越冬糧食作物都比上年增加一百萬畝以上

【新華社北京一九七二年三月十九日電】目前，我國的小麥等越冬作物生長良好。北方的冬小麥已經返青，黃河以南地區的麥田一片嫩綠，一片喜人景象。我國廣大貧下中農和社員群衆，抓緊當前大好時機，正在大力加強田間管理，爭取今年夏季新豐收。

去冬以來，我國南方和北方多次普降雨雪，大部分地區墒情良好，對越冬作物生長十分有利。根據我國小麥主要產區目前反映的情況來看，由於去年播種適時，底肥比較充足，小麥出苗齊壯，加上冬季雨雪調勻，管理得當，因而苗壯、根多、分蘖多，大部分地區長勢都比去年好。廣大人民公社社員看到小麥茁壯生長的情況，都喜氣洋洋，更加鼓舞了幹勁，普遍抓緊時機進行中耕、追肥、防治病蟲害。現在，我國南方一些地區的小麥已經抽穗揚花，油菜、蠶豆、豌豆開始結莢。季節較早的地區，小麥、油菜即將收割，可望獲得好收成。

去冬以來，我國農村廣泛深入地開展了路線教育，廣大貧下中農、社員和幹部堅決批判劉少奇一類騙子的反革命修正主義路線，進一步落實各項政策，調動了廣大群衆和幹部的社會主義積極性，有力地推動了越冬作物的田間管理。盛產小麥的河南、山東、河北、陝西、山西等省及蘇北、皖北等地區，都掀起了一陣陣熱烈的小麥春管高潮。在遼闊的田野上，社員們中耕、追肥忙個不停。到三月上旬爲止，全省六千二百多萬畝小麥，追肥面積已經達到一半以上，有不少麥田還施了二遍肥，中耕保墒面積已達兩千五百多萬畝。山東省各級領導成員紛紛深入農業生產第一線，總結麥田管理好的典型經驗，大力加以推廣；一些地區並且對麥田進行了普查，實行分類排隊，看苗施肥，促使各類麥苗平衡生長，爭取全面高產。安徽省入春以來派出一萬多名幹部，分赴全省農村，一面開展路線教育，一面狠抓麥田管理工作。淮北平原的阜陽、宿縣兩個地區，每天出動一百多萬男女社員，除草追肥，中耕保墒，田野上一派繁忙景象。江蘇省去年糧食上「綱要」，廣大社員和幹部決心戒驕戒躁，乘勝前進。目前江蘇省的三麥（小麥、大麥、元麥）追肥面積已達到三分之二以上，有百分之五十的油菜田施了臘肥，田間管理的進度和質量都超過往年。在陝西省一些地區，黨的組織及時克服了一部分人當中出現的「天助長」，地增產，小麥自然能豐收的盲目樂觀情緒，合理安排了勞力，狠抓了小麥管理這一關，使田間管理進度大大加快。河北省一些地區，根據今年雨雪分佈不均的特點，加強了小麥病蟲的預測預報工作，提早採取預防措施，普遍對麥田進行檢查。

在長江以南的廣大地區，由於狠抓了路線政策教育，調動了廣大社員的社會主義積極性，田間管理工作都抓得很細。湖南省各地把學習和落實黨在農村的各項經濟政策當作一件大事來抓，先後舉辦學習班，組織幹部和大隊幹部一面學習黨的政策，一面檢查執行政策中的問題，使黨的政策得到落實，群衆的積極性很高。目前，這個省的小麥、油菜已普遍中耕追肥一次到兩次。浙江省一些地區，由於堅持實行男女同工同酬，婦女們在越冬作物的管理中發揮了很大作用。去冬今春以來，四川省各地農村由於認真貫徹執行「各盡所能，按勞分配」的政策，認真搞好勞動計酬，社員的積極性得到充分發揮，小春作物田間管理搞得既快又好。現在，這個省的小麥、油菜、胡豆等長勢喜人，季節較早的金沙江地區的小麥、油菜豐收在望，一些地區的油菜已開始收割。

去年，我國越冬作物種植面積擴大。湖南、四川、陝西、安徽、廣東、山東等省，去年秋、冬播種的越冬糧食作物，都比上年增加一百萬畝以上。全國油菜播種面積比上年增加百分之四十。江蘇、福建、湖南、廣東四省播種的油菜是解放以來最多的一年。南方十三個省、市、自治區，去年秋播的綠肥比上年增加一千三百多萬畝。播種質量一般都好於往年。各地廣大群衆在當前越冬作物生長的關鍵時期，高舉農業學大寨的旗幟，決心一抓到底，把田間管理搞得又細又好。社員們提出：豐收看全年，全年看當前，力爭夏熟作物多增產，爲國家作出更大貢獻。

老撾愛國軍民擊落美機四架 其中三架用步槍擊落

【新華社北京一九七二年三月十九日電】據巴特寮電台廣播：老撾川壙省愛國軍民最近在桑通—龍鎮地區擊落美國飛機四架。

廣播說，三月十二日，川壙省愛國軍民在桑通地區擊落美國「T—28」型飛機一架。三月十三日，愛國軍民在龍鎮附近用步槍擊落正在進行轟炸和搶救敵軍的美國「T—28」型飛機和直升飛機三架。

民軍上月殲敵四千 擊毀敵機逹卅二架

【路透社香港十九日電】解放通訊社今天報道，上月在南越中部地區，民軍打死、打傷或俘虜敵軍四千六百多名，包括美軍和僞軍士兵二百五十名。

解放通訊社又說，解放武裝力量在攻擊敵人的同時，又擊落或在地面擊毀敵機三十二架，擊毀敵方軍車一百七十五輛……並蕩平敵軍碉堡和軍營數百處。

【美聯社西貢十九日電】歸仁海邊城市的警察局，今晨發生爆炸，三個爆炸裝置把警察局炸開花。歸仁在西貢東北二百七十五哩。

當局後來發現民軍的傳單撒在市內各處。傳單號召警察和士兵擺脫西貢政府。

歸仁傳來的消息說，爆炸在黎明前幾小時發生，在二十分鐘內發生三次爆炸。據說一名警察受傷，警署則遭到約百分之五十的損壞。

歸仁是南越的第四個大城市，向來就是民軍活動的溫床。

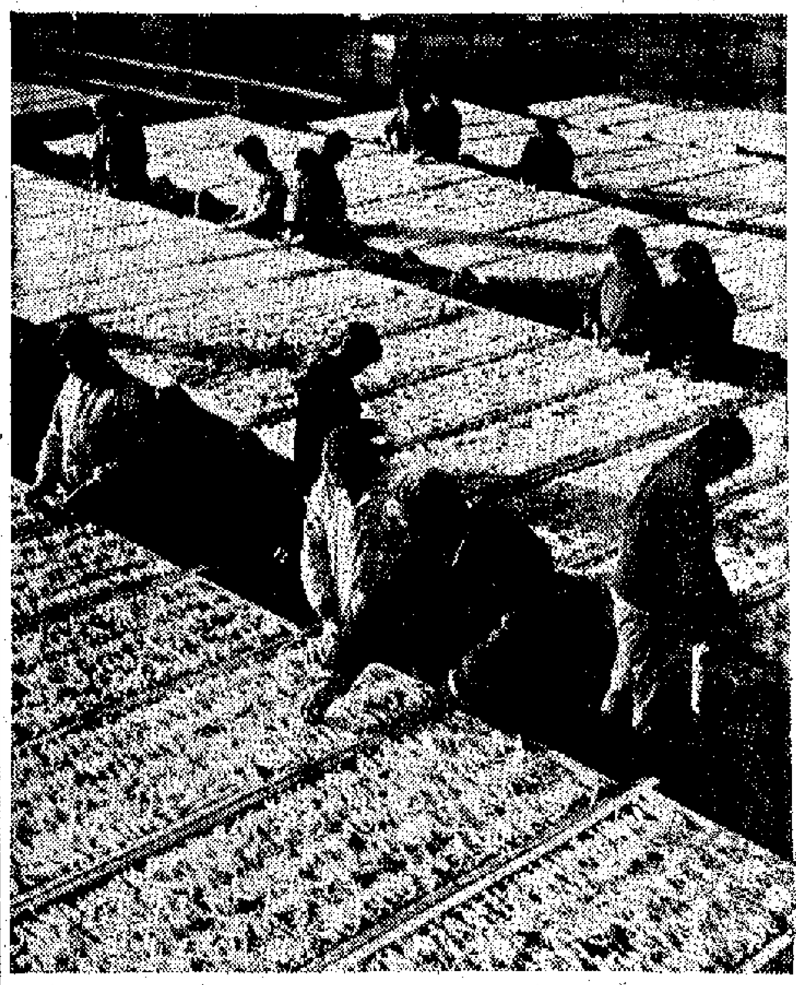

中國著名的人參產地之一——吉林省撫松縣，擴大人參栽培面積並獲得豐收。這是撫松第一參場職工在晾曬人參。（新華社稿）

美帝在泰增加軍力 圖強化侵柬老戰爭

據透露美戰鬥機駐泰國比駐越南還要多

【新華社北京一九七二年三月十八日電】據「泰國人民之聲」電台廣播：「目前，美帝國主義大肆增加在泰國的軍事力量，並且不斷指使他們——巴博集團增派軍隊進入老撾和柬埔寨，以強化侵略老撾和柬埔寨的戰爭。」

「泰國人民之聲」電台揭露，美帝在加緊侵略老撾和柬埔寨的同時，在不久以前增派B—52轟炸機進駐泰國烏塔堡基地；二月間又增派十多架F—4戰鬥轟炸機進駐泰國。「美國之音」電台三月初透露，美國目前駐在泰國的戰鬥機比駐在南越的還要多。

另據報道，美國爲了進一步利用泰國反動派爲它侵略印度支那效勞，加緊對他們——巴博集團進行策劃，擴建梭桃邑海軍基地，並把五架S2F型海岸巡邏及反潛艇飛機交給泰國反動派。美國還明目張膽地參與鎮壓泰國人民的革命行動。最近，它公然派飛機對泰、老邊境地區的居民進行狂轟濫炸。美國軍事顧問還直接指揮泰國軍警鎮壓位於泰、老邊境的彭世洛府、黎府和碧差汶府地區的泰國人民。

據「泰國人民之聲」電台三月十七日廣播，最近，美帝國主義派遣一個由一名空軍軍官率領的軍事代表團到泰國活動，策劃和指使他們——巴博集團進一步屠殺人民。

菲南部水災 十人被淹死

【美聯社馬尼拉十九日電】菲律賓國家紅十字會今天說，從上周三開始，菲律賓南部棉蘭老四個省發生水災，至少有十人被淹死。

菲律賓紅十字會發言人說，許多房屋被洪水沖走，災民數字還不知道，私人和公共財物損失，其中包括牲口和稻穀，總數達數百萬比索。

巴拿馬外長塔克 抗議美特務誹謗

外交部猶令美使館三人離境

【據新華社北京一九七二年三月十七日電】巴拿馬城消息：巴拿馬外交部長塔克三月十四日召見美國駐巴拿馬大使，就美國中央情報局人員陰謀誹謗巴拿馬國家領導人一事向他提出正式抗議。十四日和十五日，巴拿馬外交部又相繼宣布美國大使館的三個人是「不受歡迎的人」，限令他們在二十四小時內離開巴拿馬國境。

據報道，美國中央情報局人員曾經陰謀誹謗巴拿馬外交部長塔克參與了向美國私販毒品的活動。這激起了巴拿馬政府人士和公衆輿論的強烈憤慨。

塔克外長在向美國大使提出抗議後向新聞界發表談話指出，「這種無恥誹謗是美國中央情報局搞的。」塔克強調說：「當一個小國的政治領導人採取戰鬥的立場來維護這個國家的尊嚴和獨立的時候，帝國就掀起誹謗這些領導人的聲譽和人格的宣傳活動，這是合乎邏輯的。」

塔克外長進一步指出，實際上這是一系列挑釁的一部分，因爲近幾個月來「我們在美國談判代表的壓力面前，堅定不移地堅持了我們對運河享有完全主權的主張」。塔克最後指出，「破壞這種努力的目的是要破壞巴拿馬人民的鬥爭能力，但是美國人唯一可以得到的，卻是增強我們的決心，使我們有更大的戰鬥勇氣」。

河內各界舉行集會 紀念越全國反美日

決議重申誓爲越民族革命事業作出貢獻

【新華社河內一九七二年三月十九日電】據越南通訊社報道，河內各政黨、群衆團體、宗教界、人民武裝力量和各階層人民的代表以及西貢、順化市同鄉聯絡會的代表，最近舉行集會，紀念越南全國反美日（三月十九日）二十二周年。

越南祖國陣綫河內委員會主席阮文好在集會上發表講話，熱情讚揚越南人民在這一光輝歷史節日中所表現的鬥爭精神，對越南南方人民抗擊美國侵略者及其走狗的英勇鬥爭表示欽佩。阮文好譴責尼克松政府繼續延長和擴大侵略印度支那戰爭的罪行。

集會通過決議，重申河內人民決心竭盡全力爲越南民族的革命事業作出貢獻。集會代表河內人民向南方同胞和戰士表示最深厚的情誼和熱烈的祝賀，並表示河內人民將不惜地爲徹底戰勝美國侵略強盜、解放南方、保衛北方、進而統一祖國而奮鬥。

越南「人民報」三月十九日就越南全國反美日發表社評，表示越南北方人民決心爲奪取抗美救國戰爭的徹底勝利作出貢獻。

智利社會黨代表團 抵越南進行訪問

【新華社河內一九七二年三月十八日電】據越南通訊社報道，以智利社會黨總書記阿爾塔米拉諾爲團長的智利社會黨代表團，三月十六日到達河內，對越南民主共和國進行友好訪問。

前往機場歡迎代表團的有：越南祖國戰綫中央委員會主席團委員、越南勞動黨中央政治局委員、國會常務委員會副主席黃文歡和越南祖國陣綫委員會副主席、越南勞動黨中央委員阮文鏃。

前往機場歡迎的還有中國駐越南大使王幼平等外交使節。

特稿

愛祖國爲人民就有光明前途

鄒國良

（按：本文作者原是國民黨第二百九十九師八百九十七團三營副營長，現在是哈爾濱電碳廠電氣技工）

一九四九年初，我隨傅作義將軍於北平接受和平改編，投向人民，回想在二十三年前的一月間。我正恐懼不安，精神恍惚，前途渺茫。那時，天津守敵指揮官陳長捷負隅頑抗，全部被殲，北平已被人民解放軍團團包圍，守城的傅作義部隊完全陷於絕境，如繼續頑抗，只有滅亡，唯一的出路是投向人民。當時我又想：作爲一個普通士兵，可以得到寬大，可是像我這樣當營長的將來又會怎麼樣呢？然而，卻出乎我的意料，我們隨傅作義將軍接受和平改編以後，受到中國人民解放軍的歡迎，人民解放軍首長說我們爲祖國和人民的解放事業做出了貢獻，對我們熱情幫助，平等相待，並且按毛主席和共產黨制定的政策，願者留，可以參加人民解放軍，願意回家的，就發給路費和通行證。根據我個人的志願，我回到了家鄉遼寧省朝陽縣參加農業生產。

不久，全國各地掀起了轟轟烈烈的社會主義建設高潮，祖國面貌日新月異，我也由家鄉來到新興的工業城市哈爾濱。在人民政府的關懷下，我走上了熱火朝天的建設工地，當上了一名電工。電工這個工種技術比較複雜，可我過去對電工一竅不通，文化水平又不高，所以開始很吃力。我想爲了學好建設祖國的本領，不管有多少困難也要克服。領導爲了進一步培養提高我的政治覺悟和技術水平，對我進行了耐心教育，並安排我跟有豐富經驗的勞動模範老師傅學習，由於領導的關懷，老師傅們的耐心幫助，使我進步的很快，不到半年就能獨立操作了。

每當回想起我的成長過程，深深感到應該更好地爲人民服務，有一分熱發一分光，爲祖國作出更多的貢獻。

平時，我除了做好維護電器設備本職工作外，還遵照毛主席關於破除迷信，解放思想的教導，和其他同志們一起，大膽革新技術。十幾年來，實現了幾項科自動倒接頭、水冷式石墨化爐等多項技術革新，不但提高了生產效率，而且也保證了安全生產，大大減輕勞動強度，多次受到工廠領導的表揚。

在工廠裏，我們這些老工人，都受到工廠的信任和尊重。工廠領導邀請我們參加企業管理，每當遇到重大問題，都請老工人參加討論，聽取我們的意見。做一個新中國的工人，我感到無限幸福和自豪。

我早已建立了美滿幸福的家庭，住在新建的工人住宅裏，水電設備齊全。全家六口人，大兒子、二兒子早已走上了工作崗位，其它兩個在讀書。我每月收入除生活費用開支外，還有積蓄，生活很美滿。

二十三年的生活實踐，使我深深感到我隨傅作義將軍接受和平改編這條路是走對了！共產黨的「愛國一家，愛國不分先後」的政策是始終如一的。只要熱愛祖國，一心一意爲人民服務，就有光明前途，希望在台灣的國民黨軍隊官兵們，爲解放祖國領土台灣省作出貢獻！

東京逾萬群衆集會示威 反對「自衛隊」進駐美基地

神奈川縣工人集會促拆除橫須賀美基地

【新華社北京一九七二年三月十八日電】據東方通訊社報道，日本東京工人和市民一萬六千人三月十七日晚在立川市舉行集會和示威遊行，表示強烈要求拆除立川美軍基地，反對佐藤反動政府派「自衛隊」進駐立川美軍基地。集會是由日本工會總評議會及其地方評議會組織的聯合鬥爭委員會發起的。

與會者強烈譴責佐藤政府不顧當地居民的反對，於三月七日夜間偷偷地派遣「自衛隊」航空隊進駐立川基地，表示極大的憤慨。

日本工會總評議會議長市川誠、東京都評議會議長飯村實、社會黨副委員長日野吉夫和公明黨參議員阿部憲一在會上講話，一致嚴厲譴責佐藤反動政府提前實行第四次擴軍計劃，反對佐藤反動政府堅持敵視中國的政策。他們指出，在立川基地強行部署「自衛隊」和把軍事裝備運進沖繩，這是佐藤反動政府妄想恢復日本軍國主義的自我暴露。他們還表示支持全沖繩軍事基地工會所屬工人的總罷工鬥爭，並決心同沖繩縣人民緊密團結，爲反對佐藤反動政府在沖繩部署「自衛隊」而鬥爭。

會後，與會者高舉標語牌和旗幟，前往立川美軍基地進行示威遊行。示威者在基地大門前振臂高呼：「拆除立川基地」、「粉碎第四次擴軍計劃」、「反對日本軍國主義」等口號。

【據新華社北京一九七二年三月十八日電】據東方通訊社報道，日本神奈川縣二千五百多名工人三月十七日晚在橫須賀市臨海公園舉行集會，要求拆除橫須賀的美軍基地，反對日本軍國主義，要求改善工人的生活和爭取工人的權利。

集會是由反對日美安全條約全國實行委員會和反對日美安全條約的神奈川縣實行委員會發起的。

反對日美安全條約全國實行委員會的代表、神奈川縣實行委員會的代表在集會上講話，要求立即恢復日中邦交，廢除日美安全條約和拆除美軍基地，粉碎第四次擴軍計劃，反對日本軍國主義和打倒佐藤政府。

參加集會的鐵道、郵政、電訊、造船、化學、五金、電機等行業的工人、政府職員以及教師等舉着紅旗，高呼戰鬥口號，在美軍基地前面鬥志昂揚地舉行了示威遊行。

加拿大代表團 離開北京返國

【新華社北京一九七二年三月十八日電】由加拿大安大略省農業部長阿倫·格羅斯曼率領的加拿大安大略省政府貿易代表團，結束了在我國的友好訪問，今天乘飛機離開北京回國。

縱橫談

有關台灣資金外逃的報道

施屏三

昨天的日本「每日新聞」，刊登了該報記者發自雅加達的專電，內中報道台灣短期資金的外逃情況。

據該報記者小木曾指出，最近的台灣資金外逃，主要對象是新加坡、印度尼西亞兩地。

新加坡的國際金融人士估計，已經逃到新加坡的約有兩三千萬美元，逃到印尼的超過有一千五百萬美元。

這裏所據的英文報紙「商務時報」，認爲台灣的短期資金外逃從去年七月開始，到了十月聯合國舉行大會的時候，外逃之風更盛，這種現象一直繼續到現在。

目前，新加坡的利息是六厘許，印尼約一分。這是因爲，印尼缺乏外匯，想爭取外來的資金。

台灣資金外逃現象，馬尼拉報紙也曾經連續發表報道。據「馬尼拉時報」三月七日刊登，在台灣有大批投資的菲律賓華僑商人，正在設法抽出在台的資金。

三月十七日的日本「朝日新聞」也同樣報道了在日本的華僑正設法將在台灣投資抽回的動態。但該報所提出的台灣短期資金動態略有不同，認爲香港還是外逃的主要對象之一。

除了上述幾處之外，關島也是台灣某些資金的外逃對象，然而，那就不一定是「商務時報」的分析，據外國報紙的分析，那就可能還有日本資本在內。

一葉知秋，台灣資金的陸續外逃，說明了許多問題。

英法首腦續會談

蓬皮杜上周末已返抵巴黎

【法新社巴黎十九日電】法國總統蓬皮杜和英國首相希思昨天的會談十分輕鬆和親切。

官方描述昨天的會談進行討論了共同市場制度問題，昨天下午，雙方開始討論國際貨幣制度。

蓬皮杜定於下午三時三十分左右離開契克斯前往機場乘飛機回國。

【法新社巴黎十九日電】正在英國訪問的法國總統蓬皮杜和英國首相希思，今天恢復他們的非正式會談。會談地點在希思的鄉間官邸契克斯。

今天早晨天氣晴朗，他們在會議開始之前在花園散步。之後，於上午十一時三十分左右，兩人開始舉行他們第三次的私人會談，據悉，他們繼續討論世界重要問題。

預料今晨的一輪會談，標誌着蓬皮杜和希思會談的結束。兩國領導人曾於昨天進行了漫長討論，討論的內容包括國際貨幣制度，經濟問題以及擴大共同市場的實質統一。

往巴基斯坦途中 英外相抵德黑蘭

伊朗國王昨晨接見了他

【法新社德黑蘭十九日電】英國外相道格拉斯·霍姆，於昨晚抵達德黑蘭，他正在前往巴基斯坦途中。

伊朗外交部長卡拉巴里前往機場迎接道格拉斯·霍姆。

他預定在德黑蘭停留十五小時。今天早晨伊朗國王接見了道格拉斯·霍姆。

第一張

阿拉伯人民一致反對的 約旦國王的新陰謀

龔耀文

約旦國王侯賽因在十五日提出了一個建立「阿拉伯聯合王國」計劃，這是一項出賣巴勒斯坦人民鬥爭的陰謀。根據這個計劃，約旦河西岸和約旦河東岸兩部分將組成一個聯邦王國……

新聞說明

隨着沖繩「歸還」（五月十五日）的日益接近，日本「自衛隊」進駐沖繩的準備也在加緊進行中。「自衛隊」的進駐目的，是與美國「合作」把沖繩當作美日軍事勾結的前線基地，爲實現「日本本土沖繩化」是重要的一步。

三月一日，日本「陸上自衛隊」準備在「歸還」前後進駐沖繩的單位已經組成。這支第一批進駐的部隊稱爲「臨時第一混合派遣部隊」（七百人）。這支部隊將進駐沖繩的與座岳、知花、白轍、知念等處的美軍導彈基地，與美國陸軍第三〇一砲兵旅並肩作戰。這一陸戰隊總的兵力約爲一千八百人，組成第一混成團，以加強美國這個設在遠東的重要軍事基地。

此外，「海上自衛隊」（即海軍）也將進駐沖繩。日本「航空自衛隊」曾經宣佈過要把從台灣和鄰近上海的廣大海域列入「防空圈」，適足表明了同美國加強利用沖繩基地威脅亞洲各國的一面。

防螞蝗叮咬的藥膏

「不吃草的小毛驢」越造越好

本報特稿

阿拉伯人民一致反對的 約旦國王的新陰謀

龔耀文

約旦國王侯賽因在十五日提出了一個建立「阿拉伯聯合王國」計劃，這是一項出賣巴勒斯坦人民鬥爭的陰謀。

根據這個計劃，約旦河西岸和約旦河東岸兩部分將組成一個聯邦王國，而侯賽因則自任爲這個王國的國王。

在表面上來看，這個計劃似乎並沒有太多的蠱惑，但是，把中東局勢仔細分析一下，就可以發現這裏面隱藏着許多「彈弓」。

首先，要看一看約旦河西岸和約旦河東岸的問題。

約旦河東西岸問題

約旦河東岸，是約旦國土。約旦河西岸地區，則是巴勒斯坦人民的家園。自從以色列在一九四八年成立以來，以色列猶太復國主義者就不斷侵蝕約旦河西岸的土地，强把近百萬名巴勒斯坦人，逐離他們的家園。現在，流離失所的巴勒斯坦難民，寄居在約旦、黎巴嫩、敍利亞等地的難民營裏，過着難以爲繼的生活，這完全是以色列一手造成的。

巴勒斯坦人民決心用武裝鬥爭的方式，爭取重返自己的家園。二十多年來，他們組織了游擊隊，在萬分艱苦的情況下，與以色列猶太復國主義者展開了針鋒相對的戰鬥，使得以色列當局認爲他們是最難抵擋、意志最堅强的對手。因此，以色列出盡各種辦法，想用釜底抽薪的方式，屢次想把巴勒斯坦游擊隊加以徹底解決。

在一九六七年的「六日戰爭」中，以色列侵略軍佔領了巴勒斯坦人民視爲聖地的耶路撒冷。這件事，非但沒有使得巴勒斯坦游擊隊爲之氣餒，反而更加激起了他們的敵愾同仇的戰鬥意志。

以色列一計不成，又施一計，在一九六八年十二月，派出副總理阿隆與約旦當局接頭，提出所謂「阿隆計劃」，打算用以「約和約的方式，解決約旦河西岸的巴勒斯坦土地問題。

「阿隆計劃」無法得逞

這個「阿隆計劃」，主要條款有八項，最重要的一項，就是在「約旦河西岸恢復某種形式的阿拉伯行政管理」，建立一個聯合於以色列的地方政權。這個計劃的最大目標，就是以色列用貌似歸還約旦河西岸的巴勒斯坦土地的方式，來換取它對埃及的西奈半島的長期佔領，但是，約旦河西岸土地在表面上歸到了約旦手裏，但實質上還是繼續向以色列「效忠」。

這個計劃一經揭露之後，立即遭到阿拉伯人民和巴勒斯坦人民的堅決反對。約旦國王侯賽因眼見此計不售，這幾年來便採取了新的手段，對於約旦境內的巴勒斯坦游擊隊和巴勒斯坦難民，採取了「清剿」手段。然而，由於巴勒斯坦游擊隊採行了既鬥爭又聯合的手法，一邊堅決抵抗約旦軍隊的軍事行動，一邊取得了約旦人民對他們的支持。因此，侯賽因想完全清除他們的陰謀，至今也未能實現。

約以勾結 嚴絲合縫

到了最近，約旦與以色列配合行動的跡象就完全顯露出來了。先是以色列展開軍事行動，「對在黎巴嫩、敍利亞的巴勒斯坦游擊隊進行猛烈攻擊，然後由約旦國王侯賽因拋出所謂建立「阿拉伯聯合王國」計劃，雙方的軍事政治行動是完全配合得嚴絲合縫的。

在這個計劃之下，以耶路撒冷爲中心的約旦河西岸將成爲巴勒斯坦自治國，屬於「阿拉伯聯合王國」（國王即是侯賽因本人）領導。這樣，巴勒斯坦就永遠不能成爲獨立國家，而巴勒斯坦游擊隊將永遠不能成爲獨立作戰的軍隊，他們將永遠處在反動國王侯賽因的箝制之下。

侯賽因雖然向自己的臉上貼金，說這樣一來，可以換得以色列從約旦河西岸的巴勒斯坦地區撤退，但是，在實質上卻是他把那一地區噴實給以色列，任憑以色列取得間接的控制權，以求換得以色列與約旦之間的暫時和平，這樣，就有利於侯賽因維持他對約旦人民的統治。

反面教員 希清敵友

「人民日報」在評論此事時，一針見血地指出：「侯賽因的「阿拉伯聯合王國」計劃，根本不提巴勒斯坦人民重返家園的正常要求。他的企圖不僅是要把約旦河西岸數十萬巴勒斯坦人民變成約旦反動王朝的臣民，使他們無法實現巴勒斯坦人民爭取民族生存的權利，而且也是爲了同以色列單獨媾和，進一步出賣巴勒斯坦人民、約旦人民和阿拉伯各國人民的民族利益。約旦反動派的這個計劃，是帝國主義和以色列猶太復國主義合謀的產物。因此，它不能不激起巴勒斯坦人民的堅決反對和阿拉伯各國人民的強烈譴責。」

反面教員侯賽因的出現，雖是壞事，卻也是好事。這樣可以使得阿拉伯人民、巴勒斯坦人民更加認清誰是敵人，誰是朋友，從而把鬥爭進行到底，取得最後的勝利。

新聞說明

日本「自衛隊」準備進沖繩

——李明——

隨着沖繩「歸還」（五月十五日）的日益接近，日本「自衛隊」進駐沖繩的準備也在加緊進行中。「自衛隊」的進駐目的，是與美國「合作」把沖繩當作美日軍事勾結的前線基地，爲實現「日本本土沖繩化」是重要的一步。

三月一日，日本「陸上自衛隊」準備在「歸還」前後進駐沖繩的單位已經組成。這支第一批進駐的部隊稱爲「臨時第一混合派遣部隊」（由桑江良逢校官率領，共七百六十人）。並且在熊本縣的「陸上自衛隊」第八師團司令部前的廣場上進行了進駐的演習。

這支部隊擁有迫擊砲、機關槍等裝備，由兩個步兵中隊，一個工兵部隊組成，並有大、中型直升機、聯絡偵察機約十架，再加上一個後方支援隊等合組而成。

這支先遣部隊將進駐那霸空軍基地和那霸市的霍爾．安里亞基地。

先遣部隊進駐後，即開始第一階段的駐軍。第一階段進駐沖繩的日本「自衛隊」，還包括軍部管理中隊，「陸上自衛隊」的鷹式導彈部隊（七百人）。這支部隊將進駐沖繩的興座岳、知花、白川、知念等處的美軍導彈基地，與美國陸軍第三〇砲兵旅並肩作戰。這一階段總的兵力約爲一千八百人，組成第一混成團，以加強美國這個設在遠東的重要軍事基地。

此外，「海上自衛隊」（即海軍）也將進駐沖繩。日本「防衛廳」曾經宣佈過要把從台灣和鄰近上海的廣大海域列入「防空圈」，連同「航空自衛隊」的進駐，佐藤政府已露骨地表明了同美國加強利用沖繩基地威脅亞洲各國的一面。

在第一批派遣部隊組成的同時，三月十日已經運入沖繩的第一批「自衛隊」的軍事裝備一百二十噸被人揭發，引起了沖繩縣民的強烈反感。這批裝備由「陸上自衛隊」的參謀長石川下令運入，甚至「防衛廳長官」江崎真澄和「防衛廳」內部許多高級官員都不知情。這一種未經國會認可，由軍人擅自搬運裝備的事件，引起了反對黨在國會的抨擊。這一事實說明，「自衛隊」已經在加緊進行進駐沖繩的各項工作，以便加強美日「合作」，和發揮沖繩軍事基地在亞洲的侵略作用。

三言兩語

工倫料減 新屋危樓

美國居民抱怨政府補助建築新樓牆裂、地陷、地板不平、電線走火……

原載「美國新聞與世界報道」

目前，愈來愈多的人抱怨他們的房屋有毛病，有的甚至向聯邦政府提出指控了。

美國住屋和市區發展部長羅治．羅姆尼，最近已向建築商提出警告說，除非承造商願意「履行政府實施的質量管制標準」，否則，政府將削減補貼建築低入息家庭住屋的計劃。

利維特父子公司，是美國全國最大的建築商。該公司的發言人已經承認，該公司已接到愈來愈多買主的信件，抱怨他們所買的房屋有毛病。

一家書店的老闆在休斯頓郊區購買一間三萬美元的房屋。據這個老闆說：「本郊區的每一個人，都同建築商發生意見。起碼有四間房屋已經發生火災。我們懷疑，電線安裝不妥，是失火的原因。」

書店老闆提到休斯頓郊區新造房屋的毛病，除了電線安裝不妥以外，還有天井地面不平，有些小的裂縫，窗門安裝不緊，風從裂隙吹入，地板不平，牆櫃鬆要重新修補，等等。但是，他抱怨說：「要建築商進行修補，幾乎是不可能的。」

房屋建築偷工減料，不合規格，以致買主提出反對的案件究竟發生了多少宗，現在還無法進行精確的統計。

在洛杉磯，一幢有四十個單位的公寓樓宇，剛剛建成六個月，樓頂就出現了裂縫。爲了避免自己的傢俬遭到損壞，住客不得不搬出頂樓。後來樓頂進行了修補，並把樓頂翻換，但是，由於修補不善，樓頂再度出現裂縫，因此，新的屋主不得不爲漏水的樓頂擔憂。

承造商對住客的漠不關心，以及被聘工人的技術不夠，是人們經常抱怨的，造成房屋毛病多多的一大原因。洛杉磯另一幢新樓的一個住客，驚異地發現，他所住的公寓樓宇的地板，竟是剛剛由農村入城市尋找工作的，沒有建築經驗的農民鋪的。據這個住客說，地板鋪完，他們還未掌握到鋪地板所需要的技術。

紐約市一個專職的，負責住屋視察的工程師說，去年，隨着建築速度的加快，房屋毛病的數量也增加了。他說：「這是由於建築方面缺乏監督……」他們使用的是劣等的建築技術和劣等的建築材料。

紐約市一個建築官員說：「肯定地說，違反建築條例的案件增加了。今天，視察官員由於工作負擔很重，他們根本不可能像他們應當做的那樣，視察每幢樓的每個建築階段。」

阿特蘭大市一個地產商說：「今天建築房屋使用的木材，已不是過去常使用的那類好木材了。」他並說，工作質量低劣特別顯示在爲低入息者建築的房屋上，這是一種由聯邦政府補助建築的房屋。

總統府消費者事務辦公室，接連收到抱怨新造房屋出毛病的信件。其中一封信透露了如下事實：佛羅里達州有一個婦女，當她站在她的新房屋的浴室時，她的地板塌了下去。因爲瓷磚下面沒有任何支持物，而她的房屋是經過聯邦住屋局的視察和通過的。

西南部磚瓦協會一個職員說，得克薩斯州每年購買的磚塊中，有百分之十的「壽命」，還不及一間房屋的按揭時間那麼長。

阿拉伯國家土地被以侵佔知多少

一九四七年十一月二十九日聯合國大會通過關於巴勒斯坦問題的「分治」決議時，以色列猶太國當時的面積才一萬四千多平方公里。一九四八年五月十五日，英國殖民軍從巴勒斯坦撤退。同一天，以色列就發動了侵略阿拉伯國家的戰爭，把近百萬巴勒斯坦人民逐出巴勒斯坦，並強佔了六千七百平方公里的巴勒斯坦土地。一九六七年六月以色列又發動侵略戰爭，進一步侵佔了六萬五千多平方公里的阿拉伯國家的土地，其中包括埃及的西奈半島、加沙地帶，約旦的約旦河西岸，敍利亞的戈蘭高地和耶路撒冷全城（原約旦轄地）。一九四八年和一九六七年兩次對阿拉伯國家的侵略戰爭中，以色列侵佔了巴勒斯坦和阿拉伯國家總共約八萬多平方公里的土地，比它原有的面積大了將近六倍。

漢城凍結物價引起惡果

李宏

由於經濟困難的加深，朴正熙政權在三月十五日終於宣佈使用行政命令強行凍結物價的方針，這是繼三月三日下令限制工人薪工後又一項強迫性的措施。

十五日，朴正熙政權的「副總理」兼「經濟計劃院院長」太完善宣佈，第一，朴正熙政權決心對除了米價以外的其他物價，必須抑制在三月六日的水平不得上漲。第二，六日以後上漲的物價，須要恢復三月六日原來的價格；第三，現在要求的石油加價將不批准。他還表示，今後朴正熙政權要使用行政權力抑止物價上升，現在當局正在考慮着這些具體措施。

這一宣佈事實就是凍結物價，企圖用強制命令和軍事制裁等高壓手段來平抑物價。

南朝鮮的物價上漲導源於南朝鮮本身工農業生產停滯，外匯收入減少，以及朴正熙政權不斷擴軍備戰，一再增稅。這必然引起漲風，根據物資供求規律而形成漲風的。朴正熙妄想用强制的行政措施平抑物價，只能引起商民不滿，而不會收到什麼效果。

以公衆浴室爲例，新增入浴的費用是按照已經上漲了的水費，燃料費訂出的，現在朴正熙命令恢復六日以前的價格，就迫使漢城的所有浴室都將陷於無法經營的境地。這只是一個例子而已。漢城經濟專家警告，朴正熙強迫凍結物價必將引起更大的混亂，並帶來黑市的猖獗，其結果必然是物價漲得更兇。

特譯

泰國社會日趨腐化

——泰國近貌之三

拴在美國戰車上

在綁在美國戰車的情況下，他儂巴博集團把泰國的國家預算，極大部份是直接或間接花在軍事費用方面，以一九六八—一九六九年的預算爲例，其中指定的教育費用僅佔全預算的百分之四。在最近的學年中，三萬名申請入學的學生，只有八千人獲准註冊，其餘均因「學額不夠」被迫輟學，與此同時，預算中百分之六十以上卻花在軍費以及建築新的大酒店、舞廳和夜總會上。

美軍度假娛樂場地

曼谷有一間「湯美旅遊公司」，它每月賺的錢估計達十五萬美元。這間公司有一間大酒店、一間妓院，經營這個生意的是前細甸空軍參謀長拾米．克立夫特和副空軍少將施甲．沙克迪的妻子。

曼谷以及其他城市和小市鎮，凡是有美軍基地的地方，最最突出的就是豪華酒店和餐廳。自南越戰場到這裏來「度假娛樂」的美海軍陸戰隊，每天數以千計地在曼谷附近東曼機場着陸。新佛丕大道的廿七間夜總會，每天擠滿了美國軍人。

青年墮落性病流行

古巴記者奧塔加一九六九年訪問泰國時寫道，在流經位於湄南河口的曼谷市區的無數小河道上，「東南亞條約組織機關」的霓虹燈光，和酒樓、妓院、土耳其浴室的招牌光管交織在一起。

經營這些土耳其浴室的都是年輕貌美的泰國少女和按摩女郎。在泰國，有十五萬名妓女，兩千四百十七間領有執照的妓院，此外還有數以千計的掛着「按摩院」「美容院」招牌做幌子的色情架步，以及數以萬計的應召女郎和吧女。

泰國的青年是受美式生活方式毒害最深的犧牲者之一。美國的電視和誨淫誨盜的小說，使無數泰國男女青年變成阿飛和妓女，而且使他們整天爲爭金錢和色情互相殘殺。在一九七〇年頭六個月中，發生青年犯罪案三千六百六十一宗，其中也括兩千一百七十二宗謀殺案。曼谷的一位性病專科醫生說，在一九七一年首兩個月中，他診治了三百多宗淋病和梅毒，其中百分之六十五的病人，年齡介於十七歲到二十五歲之間。在其他城市，性病的流行嚴重程度也並不少。單是色空一府，從一九六六年到一九六九年，就有七千一百三十四人染了性病。在曼谷和其他大城鎮，成羣的穿着奇裝異服的泰國青年，在美國生活方式和嬉皮士的誘惑下，正在沉淪於最最墮落的罪惡中。

虛假繁榮掩飾罪惡

巴博集團拚命企圖藉虛假繁榮，掩飾日益腐蝕整個泰國社會的罪惡。但是正如泰國諺語所說：「這不過是麻雀藉孔雀毛的自翻」而已。只要美帝國主義和美元一天支配着泰國，泰國就無法自拔於墮向無底深淵。

（原載「越南快報」）

上海輕工業產品新故事

防螞蟥叮咬的藥膏

「爲什麼人的問題，是一個根本的問題，原則的問題。」在毛主席這一光輝思想指引下，上海輕工業企業把爲工農兵服務作爲發展日用工業品生產的方向。廣大職工急工農兵所急，想工農兵所想，千方百計提高產品質量，增加花色品種，積極生產價廉物美的日用工業品，適應工農兵的需要，在爲工農兵服務的過程中，上海輕工業戰線湧現出許多動人的事例。

在上海日用化學品三廠試驗室裏，圍着一羣人，他們都把目光集中在一隻放了螞蟥的鉛桶上，只見一個人赤了脚，在脚上塗了一層油膏，隨後伸到鉛桶裏去。這時，活躍在鉛桶裏的數十條螞蟥，不是朝他脚上去咬，而是往桶邊逃竄。看到這一情景，大家都高興地說：「防螞蟥膏試製成功啦！」

這個把脚伸到鉛桶裏去的人，是這個廠的工程師邱雲霄。他向大家介紹了試製防螞蟥膏的經過。

無產階級文化大革命以前，在劉少奇推行的反革命修正主義路線影響下，上海日用化學品工業只注重生產香水、香粉、胭脂、口紅等化妝品。在無產階級文化大革命中，上海日用化學品工業系統的廣大職工深入批判修正主義路線，提高了兩條路線鬥爭覺悟，增強了執行毛主席革命路線的自覺性。他們紛紛組織鬥、批、改調查小組，深入工廠、農村、部隊，訪問工農兵，了解工農兵對日用化學品生產的需要。

日用化學品三廠調查小組在農村訪問過程中，許多貧下中農反映希望試製一種能防治螞蟥叮咬的護膚用品。參加訪問的邱雲霄聽了，心情很不平靜，他聯想起過去在修正主義路線影響下，自己搞過不少高級化粧品，卻很少試製爲工農兵服務的護膚用品，更加憎恨劉少奇的反革命修正主義路線。回廠以後，在黨支部的領導下，他和工人們一起，積極試製防螞蟥膏。他們經過數十次的試驗改進，終於生產出能防治爛脚和預防螞蟥咬的稻田護膚膏。這種稻田護膚膏送到農村，受到了貧下中農的普遍歡迎。他們親切地稱它爲「工農友誼膏」。

無產階級文化大革命以來，上海日用化學品工業企業還先後試製成功了爲工農兵服務的防裂膏、防凍膏、防熱輻射膏等四十三種新產品，有三十四種已經投入生產並供應了市場。

礦工的新工作服

去年十二月的一天，上海解放塑料製品廠黨支部書記帶着技術員和工人，來到南京官塘煤礦。

過去，礦工們穿的工作服是用雙面橡膠布做的，橡膠份量重，不耐油，使用壽命短，礦工們採煤時，機油噴在身上，與橡膠一接觸，就捲了起來，不利於勞動保護。這樣，他們多麼希望有一種輕便、耐油的工作服啊！

礦工們的願望，在去年六月間開始實現了。上海解放塑料製品廠黨支部爲了更好地爲工農兵服務，組織技術人員和工人深入礦山，調查研究。他們回廠以後，在黨支部領導下，積極試製雙面人造革。塑料具有份量輕、耐油、價格便宜等特點，但是容易發硬。因此在試製工作中，他們盡量提高人造革的柔軟性能。經過四個月的反覆試驗，搞出了第一批雙面人造革，並用它加工了三十六套礦工工作服，於去年十月送到官塘煤礦，鳳凰山鐵礦等地給礦工們試穿。

過了三個月，當上海解放塑料製品廠的同志去了解試穿情況時，試穿的礦工都一致稱讚雙面人造革工作服比橡膠的好。有的礦工高興地說：「我用柴油洗它，它也不發硬，穿了三個月，雖然有點發硬，但比橡膠壽命長得多啦！」

儘管礦工們比較滿意，但是上海解放塑料製品廠的同志並不滿足已經取得的成績。他們認爲人造革發硬的問題還必須進一步解決。回廠以後，他們進一步改進人造革的配方，提高人造革的質量。就這樣，他們又試製出了兩種不同配方的雙面人造革，製成了第二批礦工工作服，再次送往南京官塘煤礦試穿。

官塘煤礦的礦工們緊緊握住他們的手，親切地說：「你們辛苦了！你們送來的不僅是工作服，你們帶來了黨和毛主席對礦工的關懷，帶來了上海工人階級的情誼！我們一定要多採煤，採好煤，爲支援社會主義建設作出貢獻！」

「不吃草的小毛驢」越好

在農村，貧下中農親切地把自行車稱作「不吃草的小毛驢」。爲了使這頭「小毛驢」更好地適應農村的需要，上海自行車廠工人付出了艱辛的勞動。

去年秋天的一個早晨，上海自行車廠老工人黃金城和技術員石正生一起到上海郊區去訪問，看到不少社員在自行車後面的貨架兩邊掛上兩大筐蔬菜，送往城市去。但是，騎車的社員騎到一座有坡度的小橋跟前就跳了下來，把車推過橋去。爲什麼不騎過橋去？黃師傅就上前詢問。社員回答說：「這種載重自行車很結實，載得起份量，但遇到上橋時就踏不動，只好下車推。」黃師傅與老石當場就進行了分析，認爲上橋所以踏不動，主要是車子的「速比」（指連接在踏脚上的牙盤與飛輪的牙數比例）只適用於平地騎行，不宜載貨上坡。如果上坡時能夠改變「速比」，就有多好啊！

黃師傅和老石主動向廠部提出了試製變速器的建議。廠革委會支持他們的意見，組織了一個由他們參加的三結合試製小組，立即行動。經過二十多天的日夜戰鬥，先後改革了十多次，終於造出了一種結構簡單、價格便宜的變速器。在普通的載重車上裝了這種變速器，就可以變速。經過貧下中農試用，都感到滿意。現在，上海自行車廠已經正式生產變速器和裝有這種變速器的雙速支架車，適應市郊農村的需要。

【新華社】

友誼花開東非土

——中國國家足球隊

我們中國國家足球隊在去年十一月應邀先後對東非的坦桑尼亞、贊比亞和索馬里進行了友好訪問。在近兩個月的友好訪問日子裏，我們時刻沉浸在中、非人民友誼的海洋之中。在東非三國，中國足球隊所到之處，都受到人民和運動員的熱情友好的歡迎和接待，我們還受到三國領導人或政府部長的接見。對此，我們深表感謝。

足球場上友誼深

當我們飛越萬里來到坦桑尼亞首都達累斯薩拉姆的時候，坦桑尼亞大陸（坦噶尼喀）獨立十周年慶祝活動快要開始。我們除了同坦桑尼亞人民歡度了這個節日外，還前往美麗的桑給巴爾島進行了友好訪問。

我們到達達累斯薩拉姆時，機場上是一片歡騰。在炎炎烈日下，歡迎的人羣裏不斷發出熱烈的掌聲和「卡里布尼！卡里布尼！」（「歡迎你們！歡迎你們！」）的歡呼聲。坦桑尼亞文藝工作者們敲着手鼓，跳起歡樂的民族舞蹈，表示出一片盛情。坦桑尼亞政府官員、體育界代表和運動員迎上前來同我們熱情握手，表示歡迎。

在運動場還是在街頭，當我們遇到坦桑尼亞人民羣衆時，大人和小孩都親切地向我們喊着：「強保！強保！」（「你好！你好！」）在贊比亞和索馬里，我們也受到同樣熱烈的歡迎。赤道驕陽似火，非洲人民的心比火還熱！

在每次比賽中，非洲人民和運動員對我們所表達的友好感情和他們的好風格，都使我們深受感動。十二月九日，我們同坦桑尼亞國家足球隊在達累斯薩拉姆的國家運動場進行了首次友誼賽。當我們同坦桑尼亞運動員手拉手地進入球場時，運動場上立即沸騰起來，七萬多名觀衆不斷地熱烈鼓掌。在比賽中，對雙方精采的表演，觀衆都報以熱烈的掌聲和歡呼聲。比賽結束後，許多觀衆湧進場內同我們熱情握手、擁抱，表達他們對中國人民和運動員的友好感情。在贊比亞，我們和贊比亞老足球運動員進行了一場混合編隊友誼賽。比賽後，贊比亞勞工和社會事務部長恰庫利亞說：「這種混合比賽在贊比亞歷史上是第一次，它體現了贊、中兩國運動員之間的友誼。比賽不計勝負，交鋒體現友誼。我們兩國人民的友誼是長存的。」

在東非三國的友誼比賽中，我們看到非洲足球運動員有許多長處，他們勇猛頑強的爭球精神和熟練的頭球技術，很值得我們學習。

像在自己家裏一樣

在坦桑尼亞的一次比賽中，我們球隊隊員齒心江小腿受傷。坦桑尼亞朋友十分焦急和關心，紛紛詢問傷勢，並立即把傷員送往醫院。坦桑尼亞足球協會執行秘書馬甘加親自陪同和照顧，一直等到醫生做完手術爲止。齒心江養傷期間，坦桑尼亞政府官員、體育界負責人以及其他坦桑尼亞朋友曾多次前往醫院探望。一天，爲我們開車的一位老司機帶着他的妻子和兩個孩子來到齒心江的病床邊。這位老司機緊握着小齒的手親切地對他說：「你腿受傷，我心裏很難過。我們車上少了一位中國朋友，我每次開車總想到你。我們兩國人民這麼友好，你就像在自己家裏一樣，安心地養傷吧！」這位坦桑尼亞普通工人的話充滿着多麼真摯的感情啊！小齒禁不住流下了激動的熱淚。現在，齒心江的傷已基本上好了，並且恢復了體力訓練。他表示回到足球場後要繼續提高頭球技術，爲增進中非人民的友誼而作出貢獻。

反帝戰線上的兄弟

每當有中國代表團到索馬里進行友好訪問時，索馬里朋友總希望中國客人參觀訪問一下哈爾水稻和煙草試驗站，因爲他們把這個試驗站看成是索中友誼的象徵。這一次，我們也應邀到試驗站去作客。

試驗站離首都摩加迪沙一百公里。當我們的車到達那裏時，哈爾區區長、試驗站站長和許多索馬里朋友早就在那裏等候了。工、農、青、婦……，熱情地向我們獻花，甚至高興得把我們抬了起來。試驗站站長向我們介紹了試驗站的建設過程。他說，過去殖民主義者斷言這裏不能生長水稻和煙草，但是中國朋友和我們一起經過了幾年的艱苦奮鬥，水稻和煙草終於試種成功了，鐵的事實粉碎了殖民主義者的謊言，這個試驗站的建成是索、中兩國人民的友誼的象徵。索馬里朋友還高興地告訴我們，去年，這裏的水稻獲得了豐收。我們親眼看到了滿倉新穀。金黃色的穀粒凝聚着多少中、索兩國人民的深情厚誼，滿倉的糧食包含着多少索馬里人民辛勤勞動的汗水！索馬里人民決心靠自己的雙手，來建設自己美好的家園。大米和煙葉不能生產的時代一去不復返了。

在鬱鬱葱葱的椰果樹蔭下，好客的索馬里主人按當地接待親友的習慣請我們吃「抓飯」，用新鮮的椰子汁招待我們。我們和索馬里朋友暢敘兩國人民的友誼。到過中國的索馬里乒乓球運動員同我們一起盡情地唱歌，歡樂地跳舞。當我們有一個隊員說到中國人民和索馬里人民是親密的朋友時，索馬里朋友補充說：「我們不僅是朋友，而且是兄弟和同志。」是的，過去中國人民和非洲人民有着共同的遭遇，都受過帝國主義和殖民主義的剝削和壓迫，今天，反對帝國主義和殖民主義的共同目標把我們緊緊地聯繫在一起，我們是站在同一條反帝戰線上的兄弟和同志。

中、非人民的友誼和團結牢不可破

中國運動員和人民同非洲運動員和人民之間的友誼不斷鞏固和發展，使帝國主義惶恐不安，它們十分敵視這種友誼，千方百計地妄圖加以破壞。就在我們中國國家足球隊進行友好訪問之前，國際足聯中的一小撮反動分子竟然向它的成員國提出「警告」，揚言如果坦桑尼亞、贊比亞和索馬里同中國國家足球隊比賽，就要受到所謂「懲罰」。其理由是中國不是國際足聯的會員。衆所周知，國際足聯中的一小撮反動分子一直追隨美帝國主義，製造「兩個中國」的陰謀，粗暴干涉別國的內政，阻撓中國和其他國家之間的友好往來。他們的陰謀和無理行徑遭到越來越多的國家和人民的反對。坦桑尼亞、贊比亞、索馬里不理國際足聯的這一套，仍然按原定計劃同中國足球隊進行了比賽。

坦桑尼亞官方報紙「旗幟報」十二月十日發表社論嚴正揭露國際足聯的這一卑劣行徑，指出是「毫無道理的」，是「不能令人容忍的」。不少坦桑尼亞朋友向我們表示，國際足聯的這種做法是對主權國家坦桑尼亞內政的粗暴干涉，是帝國主義企圖破壞坦中友誼的陰謀，我們決不會屈服。坦桑尼亞足球協會執行秘書馬甘加還在報界發表談話，要求把蔣幫從國際足聯驅逐出去，並邀請中華人民共和國參加。中國國家足球隊對坦桑尼亞足球協會不怕威脅、敢於鬥爭和主持正義的立場表示讚賞和欽佩。這件事再次表明，中國運動員和人民同非洲運動員和人民之間的深厚友誼和反帝團結是牢不可破的，任何妄圖破壞我們這種友誼和團結的陰謀必將遭到可恥的失敗。

（新華社北京消息）

重要資料

越南全國反美日

今年三月十九日是「越南全國反美日」二十二周年。二十二年前的三月十九日，西貢—堤岸人民英勇地反對美帝國主義進行了針鋒相對的鬥爭，並取得了勝利，在越南民族反美鬥爭歷史上寫下了光輝的一頁。

一九五〇年，正當法國殖民者在越南的殖民戰爭中日益遭到失敗的時候，美帝國主義爲了支持和擴大這場侵略戰爭，並企圖取代法國在印度支那的地位，千方百計乘機插手越南南方。這一年的三月十七日，美帝國主義公然派遣第七艦隊的航空母艦在南越頭頓海面巡弋，並派遣兩艘軍艦侵入西貢港口，同時還出動了七十多架飛機在西貢上空進行「武力示威」，妄圖嚇倒鬥爭中的越南人民。

英雄的越南人民不畏強暴，對美帝國主義這種軍事侵略和干涉進行鬥爭。十七日晚，西貢郊區的越南人民武裝用砲火猛烈轟擊美國軍艦。三月十九日，由阮友壽律師率領的西貢—堤岸五十多萬羣衆，不顧法國殖民者的鎮壓，湧上街頭舉行聲勢浩大的反美示威遊行。示威羣衆高呼「打倒美帝國主義」、「美帝國主義滾回去」、「反對美帝國主義援助法國殖民者」等口號，並且把越南民主共和國的金星紅旗插遍街頭。同時，西貢工人、學生和商店店員紛紛舉行罷工、罷課、罷市，抗議美帝的干涉和侵略行動。懾於越南人民的強大威力，美國軍艦被迫狼狽地撤離西貢。越南人民的反美愛國鬥爭旗開得勝。

二十二年來，越南人民繼承和發揚「三．一九」鬥爭精神，團結戰鬥，接連打敗了美帝發動的「特種戰爭」和「局部戰爭」，並且正在挫敗美帝的「戰爭『越南化』」計劃，在抗美救國鬥爭中取得了輝煌勝利。

【新華社北京一九七二年三月十八日電】

大公報 分類廣告

高級廠房平租
地址：觀塘偉業街
面積：三樓至九樓每層一萬二千呎
租金：每呎四角五分
優點：柱少樓高十二呎交通方便
洽商：電話K422231－5

遺失聲明

工商

房屋

醫藥

土瓜灣舖

中醫教授 蔡啓超 主診
內外 頑症
男婦 雜病

余永銳針灸治療
專治痛症疾患
灣仔軒尼詩道三〇九號三樓
收費實惠 與別不同

惠刊廣告請撥電話 七二六九八〇

九龍昨又發生巴士劫案 七飛向下車客逐個搜掠

乘客說劫案以二號六號線發生較多

【本報訊】在警方束手無策的情況下，飛仔公然在巴士上搜劫乘客，昨天九龍又發生一宗。

昨日下午五時左右，從尖沙咀總站開出的一輛二號線巴士，車到旺角瑞興百貨公司巴士站時，有七名飛仔上車後，立即分頭把守住巴士上車和下車的閘門，一處四個，一處三個。據目擊者稱，這班飛仔上車後，沒有講話，僅互相打手勢。車將到站時，守在上車閘門的一個飛仔也跑到下車閘門那裏，一共五個飛仔在那裏把守。車到站時，飛仔先預住閘門，不讓開啓，一時間下車乘客擠塞，飛仔就大事搜掠，下一個搜一個，衣袋、褲袋都搜遍。車上售票員見狀，也無能爲力，只好在停站時猛叫滿座，叫人不要上車。當時，車上有的乘客見狀，從上車閘門下車。後來飛仔逃去。

據說，九龍經常發生在巴士上劫掠案件，尤以二號線和六號線巴士最多。據乘客說，一般飛仔都是在抵達總站前兩三站個下車逃走。

十七日發生在彌敦道愛爾蘭酒店內的一宗綁劫疑案，經有關方面調查下，初步懷疑案中有案。

據說，十七日上午十時許，四名男子先後去到彌敦道愛爾蘭酒店租房。至下午四時許，一西服煥然的男子，手挽一個皮喼，與另一男子又進入該房。至六時許，穿西服男子走出房外，表示被人綑綁在浴室內，而另五名男子已不知去向。

酒店方面報警。該男子自稱是攜帶二十五萬元到來與人商談一宗手錶生意，同來的爲介紹人，不料進房後被人及四名男子綑綁於浴室，介紹人及攜帶二十五萬元逃去。當時，警方作爲劫案處理。

據悉，被綑綁的男子，爲一名護衛隊員，而他只是受托而來。據說，此事的真正事主爲本港一鐘錶商人。日前，有人放出風聲，謂有一批名牌手錶冒牌貨出售，於是該鐘錶商人僱用一名護衛隊員，與一名「介紹人」一起前往約定地點交易，不料即發生上述事情。而另一說則爲該鐘錶商人日前失去手錶一批，其後獲悉在某些人手上，於是設法以二十五萬元交易，但攜款去到時卻被綑綁劫掠。據說，警方目前正在追查一名說台灣方言的中年男子，涉嫌與此事有關。

北角開達實業公司宿舍，昨晨失竊。失主姓宿，住B座二樓。昨晨四時許，他從夢中驚醒，看到騎樓有一個黑影，連忙起床察看，櫃桶的二千元已不翼而飛。他立即大聲呼叫，驚醒了整個宿舍的人，分持刀棍四處搜查，可是竊賊已不知去向。

一名男子，昨晨七時在橫頭磡徙置區第二十一座對開處，被飛仔搶去現款三百元，頭部和手部還被打傷，要往醫院敷藥。傷者名陳克強，三十歲。

女童乘渡輪墮海

【本報訊】昨晚七時許，一名女童在渡海小輪上失足墮海。小輪立即停航，由兩名船員落海將女童救起送院。女童名關文華，七歲，住紅磡蕪湖街十×號六樓。當時，她是隨母親從灣仔乘小輪往紅磡的。

工廠大廈火警頻頻 一電子廠昨又大火 存倉貨物盡被焚燬

尚幸兩千七百多工人昨天休息

【本報訊】連日來，工廠大廈頻頻發生大火。昨日下午一時半，九龍青山道大南街一家電子廠發生四級大火，焚燬貨倉。幸昨天爲假日，工人不用返工，故無人受傷，廠方損失頗大。

發生火警的電子廠，是安培澳達有限公司，位於大南街六〇二號青港紗廠工業大廈七樓和八樓。該廠佔地三萬多呎，平日有二千七百多工人。

昨日是星期日，該廠休息，工人不用上班，只有三名看更人留在廠內。上述時間，該廠七樓貨倉部分突然起火，且夾雜爆炸聲，濃烟烈燄翻滾湧出窗外，看更人立即逃出及報警。火警迅即升爲四級，大批消防員到場灌救。至二時十分左右，火勢才被控制，但佔地三千多呎的貨倉已全部焚燬，倉內大批原料及製成品盡付一炬。

起火原因，初步估計爲貨倉內的化學藥物原料受高熱發生爆炸，引起焚燒。

火警發生時，來往交通一度受阻。該工廠大廈樓下數層的幾家工廠，均受水漬；被焚的電子廠損失未詳。

大南街一家電子廠貨倉昨發生四級大火情形

打劫鬥毆非禮事件迭生 石硤尾區飛禍熾烈 居民促當局速制止

昨晨又一少女遭兩飛仔施強暴

【本報訊】深水埗石硤尾徙置大廈居民，要求當局從速制止飛仔橫行。由於飛仔爲非作歹，有些徙置大廈的居民不敢到浴室冲涼，每晚九時後就不敢讓子女下街。

該區治安不寧，經常發生飛仔打劫和鬥毆事件，作惡多端的飛仔，更經常調戲少女。昨日該區第八座七樓，就有一名少女被兩名飛仔挾持到男浴室內施暴。

這事發生於昨晨一時許。時當更深夜靜，在睡夢中的居民，突被一陣女子的尖叫聲驚醒。由於該區經常發生劫案與飛仔打鬥事件，居民不敢開門察看，後來有人打電話報警。

警方人員到場後，居民才敢出來，見到一個年約十五歲的裸體少女，從男浴室被扶救出來；接着又有兩名年約十六、七歲的飛仔，在逃跑中被拘捕。後來，居民給一套衫褲那個少女穿上。警方經調查時，在七樓的欄杆上找到少女被飛仔剝下的衫褲。直至凌晨三時許，警員將兩飛仔及少女一併帶返警署。

據該處居民反映，前晚八時許，有三、四名飛仔將東西搬到七樓男浴室附近，大家以爲飛仔平日作惡，動不動揮拳相向，沒人予以理會。前幾天，有數名飛仔在樓口處的帆布床上當衆調戲少女。居民們目睹而過，男浴室經常發現飛仔飛女在那裏鬼混，居民怕惹是非，寧可不到浴室去，在家抹身。天台本有鐵絲網欄格，但飛仔卻破欄而入，在內胡鬧喧叫。

他們又說，由於飛仔作惡，現時在每晚九時以後，即不放子女落街出外，恐怕招來無妄之災。

天氣預測

輕微至和緩東至東南風，初時密雲，海面有薄霧，下午間中有陽光，最高氣溫約廿六度。

昨天的紀錄

最高　廿五點七度
最低　二十點四度
陽光　四點九小時
雨量　無

加拿大一貿易團 訪華後昨天抵港

【本報訊】加拿大安大略省訪問中國貿易考察團一行十六人，在中國訪問一星期之後，昨天抵港。

團長羅斯文表示，此行曾到北京及幾個城市訪問，並與中國貿易部負責人接觸，對這次訪問結果表示滿意。

他說，此行目的是加強加拿大與中國的友好交往。他看到中國是一個組織很好的社會。

針織展覽觀衆 昨逾萬三千人

今爲最後一天展出

【本報訊】「針織服裝展覽」，今日最後在尖沙咀星光行中國出口商品陳列館展出，展出時間由下午一時半至六時。昨日，前往參觀的中外觀衆逾一萬三千餘人次。

昨日展館於上午十時半提早開放，中外觀衆川流不息。原定至下午六時止，由於觀衆過於擁擠，展出時間延長至晚上八時半。

廠商會擬籌建工校 遭當局拖延三年多

莊重文盼當局利用盈餘投資工業

【本報訊】中華廠商聯合會會長莊重文發表談話，表示希望當局能利用政府盈餘或其每年利息，投資工業及培養技術人員。

他在發表對當局一九七二—七三年度預算案的意見時指出：本港政府每年均有不少盈餘，目前已累積達四十億元，每年的入息亦達三億元。

莊重文稱，政府辦小型工業貸款計劃，但香港人望能逐漸擴大貸款範圍及金額，而實施試辦計劃更急不容緩。至於工業教育，政府撥款微不足道，只佔全部教育經費百分之二點一，實令人失望。

他說：「本會對推動工業教育一向不遺餘力，在五十年代曾捐助一百萬元建立工業學院。一九六八年又發動籌建廠商會工業學校，可惜事隔三年多，仍在等候政府教育當局的批准。如政府對該方面工作再不積極推動，勢將影響香港工業發展與經濟前途。」

莊重文指出，本港社會治安問題令人深感憂慮，罪案頻生，令人咋舌，政府如不遏制罪犯，將影響居民及海外投資者的信心。

他並表示反對當局擬增收差餉的意圖，並以爲對新建成的空置樓宇，應給予一段時期豁免徵收。

塑膠廠商組團 下月赴歐考察

【本報訊】香港塑膠業廠商會、潮僑塑膠廠商會、廠商會、港九塑膠製造商聯合會，爲擴展歐洲市場，改進技術，提高出品水準，特聯合組成七十人考察團，前往歐洲考察，參觀展覽會、化工原料廠，以及塑膠模具工廠等。

該團已定四月九日啓程，旅遊考察地區包括羅馬、威尼斯、哥本哈根、倫敦、漢諾威、柏林、法蘭克福、斯圖格特、阿姆斯特丹、巴黎、日內瓦等，全程共三十一天，五月九日返港。

據悉，該團各項工作已準備就緒，並推出名譽團長梁仲行，副團長張華達、何善衡，名譽顧問兼貿易促進楊仕撫，名譽顧問龔工業調齊姚達之，名譽顧問梁源生、梁文、伍世忠、李啓康，總秘書長龐洞康濟有洪，總務部長梁兆佳，婦女組長楊林安網，聯絡稻柏山、陳子敬、倪益陽、姚中和、張鶴光，技術專科謀發展桐。

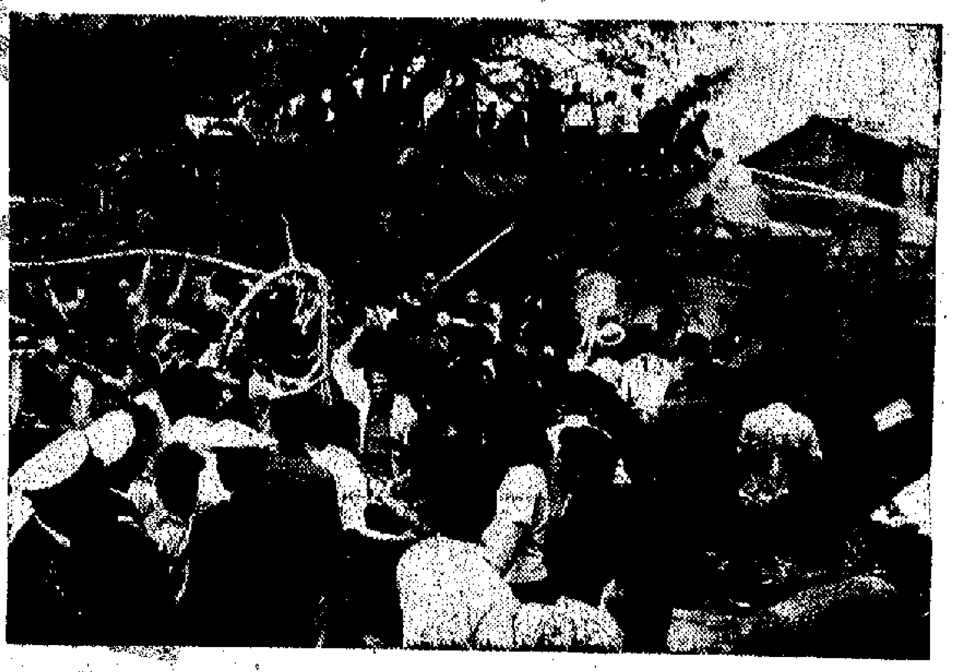

澳門筷子基北街木屋區發生大火，逾千坊衆奮勇搶救。

一洋漢駕車爬頭 還打傷的士司機

【本報訊】昨晨零時許，一名洋漢在北角天后廟道打傷一名的士司機。

被打傷的司機名何兆基，三十歲。當時他駕駛的士駛至天后廟道近僑興大廈，突被後面的一輛私家車爬頭截停，車上跳下一名歐籍男子，指罵的士擋着他的車，隨着，的士司機被人毆打，鼻部受傷流血。

事發時，數十名途人見狀，不值洋漢所爲，齊聲指責他不對。該洋漢逃走，後被警方帶返警署。

澳筷子基木屋大火 千餘坊衆奮勇搶救

四十餘人在救火中受傷 燬屋六十間災民逾三百

【本報訊】澳門消息：昨日上午十時十分，筷子基北街木屋區發生大火，焚燬木屋六十多間，災民五十三戶，三百多人，損失慘重。起火後，一千多名坊衆奮勇救火，場面感人，但因消防喉無水，燃燒一個多小時才被救熄。在救火中，有四十多名坊衆受傷，其中兩人被火灼傷。

首先遭火的是黎諾撒與其對面一間二層高木屋。該木屋戶主姓□，四十歲，昨晨已去開工，其妻和女兒在家。上午十時十分，二樓突然着火燃燒，她連忙抱孩子逃生。

該區全是密密麻麻的木屋和艇戶，櫛比鱗次，起火後一發不可收拾，迅速波及附近的木屋，而且火勢猛烈，濃煙密佈，巨大的煙柱全澳各區均可看到。各區坊衆紛紛乘車或步行趕到現場，一千多人奮勇搶救。

二十分鐘，消防車到場，這時火勢已非常猛烈，約有二十間木屋被焚。但當消防員拉駁消防喉時，發覺水壓很低，無法噴射。坊衆從五、六百公尺以外的提督馬路駁喉灌救。協助救火的坊衆奮不顧身，衝進火場，攔截火路，及時將未波及的木屋拆卸，以阻擋火路，但火勢太猛，火舌四竄，木屋還來不及拆卸就被波及。坊衆一方面協助消防員裝設救火喉頭，一方面繼續攔截火路。

後來，消防員改用抽水機在海邊抽水灌救，但這時方圓近一百公尺的範圍已成火海一片。至上午十一時四十五分，坊衆們才成功地攔截了火路，使火勢不致蔓延，火勢才逐漸熄滅。

該區木屋艇戶的居民，都是胼手胝足的勞苦大衆，大人多外出找生活，只餘婦孺在家。起火後會慌收拾細軟逃生。當火勢猛烈時，住在海邊的艇戶只得划艇逃生。後來坊衆到場，協助災民搬東西，搶救孩子出險，才不致發生死亡慘劇。但有四十多名坊衆，在救火時受傷。事後，青洲坊衆互助會辦理災民登記工作，並安置無家可歸災民。昨日上午並派發麵包給災民充飢，災民對坊衆的協助表示感謝。

神經漢斬傷母妻

【本報訊】昨晚八時許，香港仔田灣徙置區第一座四×五號發生血案。一名神經漢將母親、妻子及鄰居斬傷。

該神經漢，卅四歲，象牙雕刻工人，兩年前因受刺激，神經失常，曾入青山精神病院醫治。昨晚，他突然揮刀，將母及妻斬傷後，並躲入廁所。警方人員到場，將一男子帶走，並將兩傷者黃金鈴（七十八歲）、甘梅娟（卅歲）送往醫院。

男女街上行 被氣槍射傷

【本報訊】昨日下午五時兩名青年男女行經彌敦道近公衆四方街處，突被氣槍射傷，送往廣華醫院醫治。

兩傷者是：李德明，廿一歲，住登打士街九十×號七樓；周瀚明，十九歲，住新填地街九十×號三樓。氣槍從那裏發射，警方在調查中。

下旬將有中小雨

還有兩次偏弱冷空氣南來

【本報訊】據廣東省氣象台昨日發佈三月下旬天氣預報說，旬內將有冷空氣影響本省。預計本月二十三日到二十五日和月底，先後各有一次偏弱冷空氣影響本省。廣東省大部分地區將各出現一次小雨到中雨降水過程。旬總雨量北部四十到六十毫米，海南島西南部五到十毫米，海南島中部和東南部十到二十毫米，本省其餘地區二十到四十毫米。

旬最低氣溫北部偏北地區八到十度，北部偏南地區和中部地區十到十二度，雷州半島和海南島中部十五到十七度，海南島北部十六到十八度，海南島南部十八到二十度，本省其餘地區十二到十四度。

本旬最低氣溫將出現在旬後期。

澳門有飛仔集團 威嚇女學生入會

【本報訊】澳門消息：澳門最近發生一宗有組織的阿飛集團恐嚇威迫女學生入會事件，幸該女學生家長及早發覺，揭發此事。

被阿飛脅迫的女學生，十五歲，就讀於某中學三年級。去年八月，她接獲香港寄來的一封匿名信，要與她做「朋友」，並警告她不要告訴別人。事隔不足一月，她又接獲另一封恐嚇信，諸多威脅。

至去年十月上旬一個傍晚，當她經過某學校附近的一條路時，突有一名年約二十歲的長髮飛仔青年騎單車攔截，對方表示匿名信是他寫的，並施恐嚇，要她加入組織。幸有途人經過，她才脫身。及至上周三，該飛仔再出現，喝她前晚獨自帶三元「入會費」及一張相片往新口岸水塘海邊相候，不准報警。

該女學生將事告知家長及老師，幸報警。

荃灣居聯春節聯歡

【本報訊】荃灣居民聯誼會，前晚舉行春節聯歡晚會，參加者有工、農、漁及小販等共達千人。節目有文藝表演及放映電影。

雲生貿易公司紙捲廠遷廠誌慶

雲生貿易公司紙捲廠，因業務發展，原有廠房不敷應用，自一九七二年三月二十日起遷往九龍土瓜灣貴州街六號東方報業大廈五樓照常辦公。營業電話：K六一三一一，三三三六〇二號。如蒙惠顧，請移玉新址。

致生公司　啓泰公司　捷和貨倉　鹽業銀行
宏興塑膠廠　永興塑膠廠　森信洋紙公司　英商近利洋行　大成貿易公司　丸紅株式會社
日本紙商有限公司　永達膠貼商標公司　萬興貨倉有限公司　雅典美術印製公司　偉大洋紙有限公司　英商士派沙有限公司　華興紙品廠有限公司　多利順貿易有限公司

同敬賀

汕頭特產 竹蔗茅根精

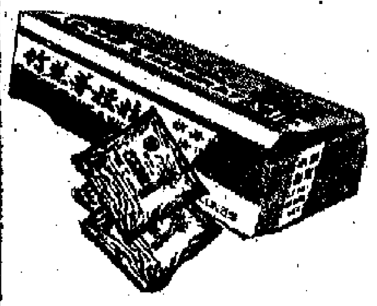

每包20克冲水一杯

去燥解熱　潤肺養顏　止渴怡神　順氣鎮喘

國貨公司、食品公司、西中、士多、餅館各行均售。

國產著名外用痔瘡良藥 熊膽軟膏（熊膽痔瘡膏）

FEL URSI Hemorrhoid's Ointment (FOR EXTERNAL USE)

處方：熊膽、冰片、麝香等諸藥。
主治：痔瘡痛癢、肛門破裂、紅腫流水。
用法：塗拭患處，每日一至三次。

武漢中聯製藥廠出品

香港總經銷：四和中藥行有限公司

電話：H-744277、H-727271

合適中國一般家庭使用 雪花 雪柜

款式新。性能好。慳電又夠凍。實際更好用。免費保養。分期簡便。

3型小柜特價 $440.00
5型中柜 $680.00
6型大柜 $780.00

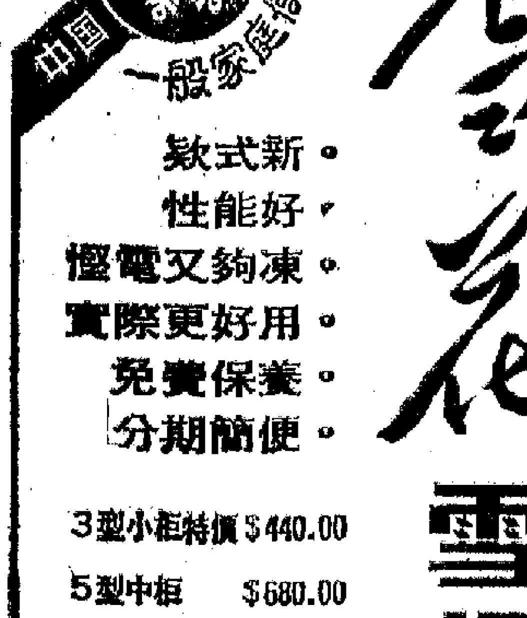

七二年新貨上市

各大國貨公司電器行均售

打撈沉船

本報記者集體採訪　（圖爲打撈「佛山」輪情形）

怎樣使沉船浮起？

或用起重機吊　或用空油桶浮

也有人說可用「熱乒乓球」方法

據對打撈船隻工程有經驗的人員稱：凡打撈一艘船隻，首先要設法取得被打撈船隻之資料，包括船齡、結構、毀壞程度，然後到船隻沉沒的地點勘測。

在沉船現場勘測時，首先確定該處水流速度、深淺，海床是石底或泥底，船身損毀的程度；接着是找出使船隻浮起的有利地方，如沉沒的船隻船頭稍露出水面，便先從船頭方面着手，但事先要封閉底艙；下一步驟爲清除船艙內的障碍物，最後是乾艙，看油箱有無破裂。

一艘沉船是否會浮起，通常採用大型起重機將船吊起或以「浮力」使之浮起。倘若沉船的船齡太老，且遭海水腐蝕過久，船身的鐵料敗壞不堪，或船艙內沖積數以千噸計的泥沙，便不宜強行用巨型起重機把船直接從海床拖出水面，因爲力度計算錯誤或過度用纜索拉扯，很容易使沉船受到損害，甚至彎曲，甚或會使船隻爆裂爲兩截。

至於利用「浮力」把船浮起，如黃藤記船務工程公司使用汽油桶就是一例。月前，還有某外國專家認爲使用「熱乒乓球」方法可使沉船重新浮起。所謂「熱乒乓球」，是一些小粒軟膠，把它們放在船艙，然後加熱，利用其膨脹時的浮力把船浮起。

但是，以浮和吊的方法來對付船齡太老且遭海水腐蝕過久的沉船，亦不很理想，以「佛山」輪來說，由於該船並非貨輪，船身防水力不平均，除了機房部分十二呎高的鐵板有較高防水力外，上部全是客房，鐵板很薄，易於爆穿，若放置浮桶不當，升浮的機會也就打了折扣。

確定一艘沉船是否會浮起，通常的測量方法，是先在船身四邊做個標記，當船身變壓時，標記會出現在水平線下；最若要做的是「拋影」——即不同高低的標記，根據其浮沉幅度，決定它還需多大的浮力才會全面浮起。

全副「武裝」的潛水銅人落海工作再升起時情形

潛水銅人

打撈沉船，缺不了潛水銅人。「佛山」輪的打撈也不例外。譬如，要打浮桶進船艙，首先就要潛水銅人進入海底，摸清情況，看看艙內面積多大，有否洞穿，積存泥沙、雜物多少，等等，然後，工程人員根據他的報告，按照實際情況施工。施工過程中，潛水銅人還要不斷落海底觀察施工情況，直至完工。

潛水銅人的工作辛苦兼危險，這碗飯殊不易食。單是他們所穿的潛水衣，常人就感吃不消：羊毛衫、羊毛褲、羊毛襪，先來「打底」，再來套上不通風的厚厚的膠衣，然後胸前背後都掛上一塊沉甸甸的鉛塊，腳踏鉛底靴，頭戴銅罩蓋，全身密不透風，成副「武裝」，差不多有百斤重。若無這副「武裝」，人就被水流湧得不由自主，難以操作。

落了海底才是危險時刻。海床的深淺，因地而異，但對潛水員來說，「深一分」就「險一分」。水下越深，壓力越大，工作效率越低，危險性越大，耳痛、頭昏、作嘔隨之而生。在五十呎以下，潛水作業，一小時後就要露出水面，若時間久了，人體血液循環就受到影響。若潛至一百四十呎水深之處，就被認爲是不可潛越的「極限線」，否則就會出事。

潛水銅人是不能單獨作戰的，他要旁人在水上協助。最重要的是氧氣的補充。潛水員在海底操作，就靠協助者通過銅頭上的膠管供給氧氣。其次是用作聯絡用的繩子或電話。特別是當潛水員在海底的船艙內轉彎抹角時，可能會遇到種種意外；或者，供氧系統出了毛病時，潛水員就靠這根繩子或電話與協助者聯絡，及時解救，若協助者稍一分神或太急，忽視或誤會潛水員的訊號，那就後果堪虞了。所以，潛水員和他的協助者是要緊密合作的，否則不能完成任務。

潛水員不易做，他必需有強健的體魄及一定膽色。由於工作環境異常，他們多數面青背。他們的工資較高，但往往開工不足，收入還是不豐裕。本來，一般上了年紀的潛水工人，都不敢冒險到深水操作，但也有一些爲了生活而搏命的。

由於潛水工人不易做，不好做，所以，本港以潛水爲職業的只有一百人左右。

潛水銅人下水前要穿上厚厚的羊毛衫、羊毛褲、羊毛襪，免在海底「熬骨」。

利用浮桶爲浮力，擬使沉船浮起。這是浮桶打進水中船艙前一剎那。

「佛山」難浮 沙泥作怪

「佛山」輪的打撈問題，可說是一波三折，最近負責打撈工程的黃藤記船務工程公司，已是接受「富豪企業公司」委托的第三家打撈公司，前兩家打撈工程公司以強力吊起方法皆告失敗，黃藤記船務工程公司則改用直接的方法，即用浮桶的方式迫船浮起，但卻一再遭到意料之外的困難。至於是些什麼困難呢？

據黃藤記船務工程公司人員表示：打撈「佛山」輪的工程是相當艱巨的。因爲該輪沉沒地點接近汲水門，海底浮泥甚多，日子愈久，海中的流沙與浮土都沖積到該輪船艙裏面，使船身變成一座泥丘，若要強力把它吊起，幾乎是沒有可能的。

這次打撈「佛山」的工程是去年十一月廿五日開始的，開工的包括蛙人、潛水銅人、兩艘滿載汽油桶的躉船和一艘工程船。

工程進行時，首先是設法清理船艙內的泥沙，然後將汽油桶逐個塞入船艙。每個可裝五十加侖液體的空汽油桶的浮力大約是四百七十磅，初期預算塞入二千個，即有九十多萬磅浮力，使船身有浮起的希望。若船頭浮起，就好辦，可使用鋼纜把它保持正常的垂直位置，並以水泵把船艙內的積水全部抽掉，然後以拖船拖入船塢修理。

可是，「佛山」輪船艙內積聚的泥沙太多，前後清理的泥沙最低限度已超過四千噸，以該輪體積來說，本來不可能容納如此大量的海泥沙粒，但事實確是這樣，當舊的泥沙被清除時，新的泥沙不斷再補充，循環不息，唯一挽救方法，是一邊清除泥沙，並加速放置汽油桶，但在進行兩項工程中，每遇上大風，波濤洶湧，潛水銅人到海底的工作受到阻碍，始終無法將船艙的泥沙抽盡。最後唯有輔以千噸吊力，但船身依然動也不動。至此，該輪已無浮起希望，打撈工程也就迫得放棄。

佛山輪改裝無望 可能要爆炸拆骨

沉沒的「海上學府」巨輪及「佛山」客輪，目前依然躺臥在港海。「佛山」輪雖然經過前後三次的打撈工程，但俱告失敗，至於「海上學府」巨輪，尚未聞有進行打撈的消息。

「佛山」客輪是去年八月十七日颱風「露絲」襲港時翻沉的，釀成八十七人死亡及失蹤慘劇。

該輪沉沒後，船公司將船公開拍賣，由新船東「富豪企業公司」以五萬一千元的代價投得，再委托打撈船隻公司進行打撈工程，嘗試將「佛山」輪重新浮起，並計劃將船改裝爲一艘海上酒家，在鯉魚門經營酒菜，但幾次打撈都無法完成，以致迫得放棄打撈。

由於打撈「佛山」輪的計劃已告失敗，這艘沉沒於大嶼山東北角枕頭灣附近海面的客輪，成爲其他船隻航行的障碍，「富豪企業公司」準備向有關當局申請將該輪爆炸，實行拆骨，把炸開的部分逐一搬走，或作廢鐵出售。

体育

花墟戰果三比二 警察昨小勝英兵

【本報訊】警察對英陸軍的一場甲組足球聯賽，昨天在花墟舉行，警察以三比二獲得小勝，對站穩甲組位置，大有補助。雙方的預備組賽，警察亦以四比一勝。

警察昨有麥拉倫、梁金發、鮑汝楫三人因傷缺陣，改由周永祥、蘇錦棠、張德貴替代，實力雖受影響，但個人技術與合作都比對手好，而且不踢高球和衝撞波，避免吃虧。

英陸軍昨天不像以前之亂踢亂撞，常能利用兩翼側攻及中間突破，但因射術欠靈，難有入球機會。下半場陸軍改派麥仙尼上陣，此人身材高大，腳法亦較其他各人爲佳，所入兩球，一球是他直接頂入，一球則是由他製造機會。

比賽開始，戰至七分鐘，警察突擊奏功。當時是蘇錦棠走入中路，撥球與斜跑上前的窩利士，起腳一射中鵠。十三分鐘，洋兵李亞傳球梅林，梅用頭推頂死角，何義新及時撲出界外，失一角球。兩分鐘後，李亞在離門二十碼外施放冷箭，何義新化險爲夷。廿九分鐘，蘇錦棠沿邊推進，交球窩利士搶急跑中勁射，史劬夫攔阻不及，陸軍連失兩球。卅七分鐘，窩利士得自蘇錦棠之傳，上前衝門，門將麥威在擋截時將窩利士撞倒，皮球卻滾往右側，蘇錦棠勁射破網，警察以三比零領先半場。

易邊續戰，警察有劉守政退下火線，由林漢興替補。英陸軍亦有亞倫休息，由麥仙尼入替。四分鐘，麥仙尼獲得士丹那供應，在門前飛身用頭推一頂，替英陸軍追成一比三。十二分鐘，馬哥林帶球疾上，傳給門前的麥仙尼，幾個守衛將他盯住，麥仙尼立即轉傳奇利，由奇利勁射中鵠，二比三。此時麥仙尼腳受傷，四分鐘後復出。十八分鐘，陳光華上前助攻，直線傳球窩利士起腳，但射中門柱，失掉機會。十九分鐘，警察周永祥剷球受傷，由鄭耀華入替。廿七分鐘，李亞大腳吊門，局勢甚疾，連二生搶救及時，得保不失。直到完場，紀錄不變，警察以三比二擊敗英陸軍。

警察：何錦光、陳光華、張德貴、劉倫偉、黃成利、連二生、新周永祥、劉守政、伍炎、勝、蘇錦棠

陸軍：梅林、李亞、史劬夫、麥迪治、耶那、林自福、奇利、成、馬哥、畢、亞倫、士丹那

警察昨在進攻中，窩利士躍起欲用頭推攻門，但被英陸軍門將麥威及時出拳搶去。

九巴演出無一定水準 今遇嘉山仍可望不失

在花墟球場作次循環遭遇戰

嘉山特點是出腳較快但易犯規

【本報訊】今天又有一場甲組足球聯賽在花墟舉行，由嘉山對九巴，下午四時展開鏖戰。雙方的預備組隊於二時十五分打頭陣。

嘉山是「外援」多，班底重，攻守最無組織的一個球隊，但有一點，他們的速度平均不錯，每在一場比賽中的上半場，都可憑着速度而稍有作爲。對手如不預爲防範，就難免爲它所乘。上週打敗流浪就是如此。但他們在上半場「放盡」來打之後，到了下半場便會露出後勁不繼的毛病。因此，今天他們再與九巴比賽，如在上半場得手，便有機會贏此仗，否則可能再敗於九巴。在第一循環週時，九巴曾以一比零贏了嘉山。

九巴演出無一定水準，是人所共知的。然而，該隊爲了準備銀牌複賽與南華一決高下，聽說已提早備戰，加緊操練工作，對於今天之戰，如稍爲提高鬥志，運用較熟練的腳法而實行以柔制剛，在上半場採取「半密集防禦」來抗拒嘉山的快速搶攻，同時運用較佳腳法來爭取較多控球權，避免鬥快，沉着應付，相信嘉山在上半場是很難得逞的。因爲九巴守衛一向踢密集是很不錯的，當中有「長人」張永清與嘉山前鋒爭奪高球，想也不致吃虧。只要彼此填位緊密，不被嘉山前鋒衝亂陣腳，便可保不失。事關嘉山前鋒快而沒有「路數」，面對半密集如仍靠衝，不懂得拉開來打時，則九巴便不會遭受威脅了。

還有，嘉山除了潘長旺和占士外，其餘都非正式衛材，對於爭奪攔截，往往容易走亂位置。他們唯一優點，是出腳夠快，但易於犯規。今天九巴前鋒宜用腳法製造進取機會，鬥快則不行。不過近門射後一腳射門則不能不快。因此，單以技術來看這場比賽，仍是看好九巴。當然嘉山亦有其可以贏仗的可能，結果如何，是難以預料的。

嘉山：潘長旺、何安德、保占、伊地、遜麥根、夏、尼華、飛科士、艾士和、沙維治、德打

九巴：陳展安、畢程永健、陸國雄、梁樂洪、亞張永清、畢偉廉、當廖榮礎、胡錦良

做好戰南華準備 愉園集宿又集訓

表示要向南華優點學習

【本報訊】愉園對南華的一場甲組足球聯賽，週三在大球場夜戰。愉園球員爲了應付這場比賽，今天開始集宿集訓。

今天上午九時半，愉園球員在跑馬地球場晨操，繼柔軟體操與輔助運動後，作師法練習戰。

愉園球員將於今天下午三時乘纜車到山頂，步行前往香港仔，稍事休息後，又到鶴咀洲。

南華是目前甲組聯賽的未敗隊，暫列積分表首席，愉園次之。愉園認爲這場比賽，輸贏是次要問題，主要是學習南華的優點。他們指出，南華是一支訓練有素的球隊，整體合作與個人技術都好，作戰精神亦佳。愉園今天開始做好備戰功夫，是希望屆時獲有較佳的表現。

甲組足球聯賽積分表（截至三月十九日止）

隊名	賽	勝	和	負	得球	失球	積分
南華	一五	一一	四	〇	三六	一一	二六
愉園	一七	九	五	三	二七	一九	二三
東昇	一六	八	四	四	二七	一九	二〇
元朗	一六	八	三	五	三四	二六	一九
星島	一八	七	五	六	三七	三一	一九
嘉山	一五	七	三	五	二五	二三	一七
消防	一五	六	五	四	三九	二九	一七
流浪	一六	五	六	五	三六	二四	一六
九巴	一五	五	五	五	二四	一八	一五
東方	一七	四	七	六	二六	二〇	一五
警察	一八	六	二	一〇	三〇	四二	一四
電話	一七	四	五	八	三一	三九	一三
荃灣	一六	四	四	八	一六	三四	一二
英陸軍	一七	一	〇	一六	一一	六四	二

印刷業工人乒賽 本月廿六晚開幕

經抽籤分爲十二組進行

【本報訊】由石印、印務等工會聯合主辦的印刷業工人團結杯第三屆乒乓球賽，籌備工作完竣後，前天進行抽籤分組工作，情況熱烈。賽會現正進行賽前準備工作，並定於本月廿六日晚上開賽。凡未交齊相片的球隊，可從速交到石印工會或印務工會。現將抽籤分組結果列下：

印字組：石藝二、合成、恒裕、大千堅毅、信昌二、印藝。

刷字組：紅藏、石藝一、信昌三、偉青、有利丙、新力。

業字組：衞東三、大千文豪、立新、信昌四、遠東、恒藝。

工字組：友一、長天、向豪、球藝、大千向前、東青。

人字組：雲峯、中央、大千向陽、工廠少年、電版丙、衞東一。

團字組：朗旺、正午二、衞東四、青峯、高壓、新苗甲。

結字組：電版甲、正午三、華力、印文乙、印青一、東聯甲。

杯字組：有利甲、信昌一、文二、東聯乙、新華之友、南紅。

乒字組：正午一、選聯、鴻興、聯友、文四、永光。

乓字組：文一、友誼乙、印青二、友誼甲、協力、華洋。

球字組：永發、衞東二、有利乙、文五、油青、電版乙。

賽字組：印文甲、文三、正午老兵、友邦、紅岩、友誼。

西澳洲隊訪港 流浪今作介紹

【本報訊】流浪足球會今天下午四時在銅鑼灣豪華酒店四樓餐廳，舉行記者招待會，介紹西澳洲亞蘇里足球隊訪港有關資料。

印業足球賽 昨各場戰果

利華勝永光　十一比一

泰豐勝三達　一比零

學藝勝天真　一比零

協力勝文鋒　二比一

德森勝晶報　三比一

有利甲勝新聯　一比零

石藝勝東青　一比零

團豪勝新青　九比二

鴻興黃勝北聯　一比零

凸版勝灣西郊聯　二比零

衞東勝印青　一比零

泰華勝青聯紅　一比零

明興勝中興　一比零

天中聯勝亞洲二　一比零

亞洲一勝永滄　五比零

勵樂勝印藝　二比一

智生同記勝偉聯　三比零

新雅勝週型　二比零

女子銀牌籃球賽 七喜今夜鬥均安

【本報訊】女子銀牌籃球淘汰賽，今晚有兩場在修頓球場角逐：七時半，勝方七喜對均安；八時半，負方華青對星島。

今晚的兩場比賽，勝方之戰，七喜與均安今晚是第二次重遇。七喜在本屆聯賽中曾以四二比二五贏了均安。七喜是本屆聯賽冠軍，陣中擁有伍麗英、曾思敏、袁少珍、黎鳳、勞美庭等，技術平均不錯，合作亦好，今晚只要不輕敵，照理應可過關。均安隊中多屬新人，技術在進步中，但遇着實力較強的對手，難望爆冷。

乙組聯賽

傑志勝天天　二比一

九華勝昆影　十比一

中健勝保濟　三比一

市政勝光華　三比一

丙組甲聯賽

首飾勝港大　四比零

由華勝港青　五比二

警漁勝海蜂　二比零

約瑟勝瑞華　二比零

華雄勝流打　五比零

丙組乙聯賽

煤氣和天馬　零比零

港會勝東華　三比零

航校勝合島　二比零

公民勝流華　四比一

五一七勝斯達爾　四比三

強華勝港體　四比零

昨天足球賽

甲組聯賽

警察勝英陸軍　三比二

預備組聯賽

警察勝英陸軍　四比一

乙丙組錦標賽

英空軍勝友邦　二比零

港會和精工　二比二

小球消息

【本報訊】新織染小球賽今晚八時有兩場在麥花臣球場舉行：八時，美倫織染對織染紅寮；九時，新織染友對海鷗。

應托工友足球賽昨晚南場成績，新華勝的十一比零；德昌青年和[illegible]。

日本擴大化纖減產率
由下月起減幅再擴大百分五至十
達克龍與龍尼龍合減產二至三成

【本報訊】據外電報道，日本的東麗、帝人、旭化成和三菱嫘縈等各大合成纖維會社同時決定，自四月起進一步擴大減產幅度。

合成纖維在日本國內消費全面性萎縮，外銷又受美國的限制，以致市況續告下坡。各大合成纖維會社爲了穩定銷售價格，決定再度提高減產幅度百分之五至百分之十，使達克龍、奧龍和尼龍等三大合成纖維的減產率達到百分之二十至三十。這是過去從來未有過的最大減產幅度。

在三類貨品中，達克龍長纖維銷路最衰，決定把減產率由現行的百分之十四至十五提高到百分之廿五；而東麗則決定由五月起，將短纖維的減產率回復到二月以前的百分之十四至十五。奧龍的減產率，由現行的百分之十三至十四，提高到百分之二十左右。東麗的尼龍減產率，決定提高百分之五至六，其餘亦均提高。

日本各大合成纖維會社實施減產，始自去年四月，隨後在去年十月和今年一月，先後提高減產率兩次，但效果全無，因而決定再一次擴大減產幅度。

日汽車上月生產微增

又據報道，日本今年二月份的汽車產量，比今年一月份只有輕微增加。

根據法新社東京十七日消息，日本汽車製造商聯合會在該日宣佈，今年二月份日本出產四個輪子的汽車共四十九萬四千四百八十六輛，比去年同期只增加百分之五，比今年一月份更僅增加百分之一點六。

紐約萬國實通銀行增放息

據法新社紐約十七日消息，紐約萬國實通銀行（美國第二最大商業銀行），在該日宣佈，把優惠利率由四厘半提高到四厘七五。此舉在本月二十日生效。

消息說：「這項宣佈證實了美國短期利率的下降趨勢已經到了盡頭，起碼暫時如此。」

紐約其他三家大商業銀行，即銀行信託公司，歐文信託公司和摩根保證信託公司，目前的優惠利率仍是四厘半。

紐約美棉價全面大漲

【本報訊】據外電報道，紐約美棉期貨價格繼續全面大漲。

根據美聯社紐約的十七日消息，今年以來反覆上漲的美棉期貨及現貨價格，在該日又全面大漲。

本月十七日，美棉期貨價格「度每包比早一天劇漲了六點七〇美元，而即使以各月期貨本月十七日的收市價與本月十六日的收市價相比，每包價格也上升了一美元至五點二五美元。各月期貨本月十七日每磅的收市價如下：今年五月份三九．四五美仙，七月份三八．七〇美仙，十月份：三五．五五美仙；十二月份：三三．五〇美仙；三月份：三三．五〇美仙；五月份：三三．二五美仙；七月份：三三．五五美仙。

一又十六分之一吋美棉現貨價格，本月十七日平均每磅三五．三三美仙，比本月十六日上升了八點。

又：從去年八月一日至本月十四日，美國共輸出棉花一百九十九萬二千包（每包五百磅），比一年前同期內的出口量二百零二萬八千包爲少。

英國去年經濟增長只百分一

據美聯社倫敦十七日消息，英國政府在該日發表，一九七一年全年英國的國民總收值爲四百七十五億英鎊（折合一千一百三十五億美元），按數值比一九七〇年增加百分之十二，但這一增幅主要是通貨膨脹造成的。如果把通貨膨脹，物價上漲的因素扣除掉，實際增幅只有大約百分之一。

又，據英國官方宣佈，長期停滯的英國經濟，一九七一年的實際增長率只有大約百分之一。

布廠經營困難加深
英單銳減　美單價低
去年產布七億七千五百萬碼　註册工廠增至二百五十六家

【本報訊】今年來英商前購棉布銳減，美國出價訂布則持續偏低，這已影響到香港織布廠的經營困難日見加深。

港產棉布去年出口共值九億九千八百萬元，其中輸往英、美兩國已佔五億九千九百萬元，即佔總值的六成。但自從今年英國政府對香港棉布抽入口稅百分之十五後，英商新寄來的訂單即已大減，原因是他們手上尚有不少存貨未銷出，而現在港布在英國的售價，亦未有因稅影響而作相應的提高。因此，目前有些港廠雖持有棉布輸英配額，但這些配額轉讓給別人已不值錢。英國市場收購香港出口棉布三成半以上，現在當地來單訂貨大減，對港布的外銷生意影響很大。

吸購香港棉布出口額約四分之一的美國商人，現在雖續有來單訂購第二季付船的港布，但自從去年十二月十八日美元貶值百分之七點八九後，他們訂貨出價偏低的現象已更見嚴重。據了解，現在布廠若用港產棉紗織布銷美，已要蒙受虧損，就算用較低價的巴基斯坦棉紗作原料製布銷美，利潤率也很低微。

據悉，某大紗廠附設的兩家布廠，現已租給別人織布，它寧願收租也不願直接經營織布生意。原因就是用港紗織布輸美的數量越多，廠方所蒙損的金額就越大。

據當局統計，去年港產棉布七億七千五百萬方碼，比前年只增百分之零點七。但去年香港廠商所裝置的織布機，却已由二萬二千九百一十台增至二萬五千零九十七台，即增百分之九點五。布機增得多而棉布產量增得少，這反映出去年一般布廠都未能全力開工，目前全業的平均開工率也約爲九成左右。

去年港產布疋的出口總值，爲九億九千八百萬元，比前年增六千九百萬元或百分之七點四。廠家指出，除去出口布價續升的通貨膨脹因素後，去年港布的實際出口量已無甚增加。

至去年底止，香港共有註冊布廠二百五十六家，比前年增加四家，就業工人則由二萬九千五百四十七人增至三萬一千零四十九人，即增百分之五。

日鋼鐵價又漲
受美元下跌影響
新盤每噸升五美元左右

【本報訊】日本鋼鐵價格繼續上漲，最近放出的盤口，和春節前比較，每噸又高五美元左右，而春節前又已比春節前高了五至六美元。此間商人指出，日本鋼鐵價提高得太快，就沒有前途了。據悉，近日反而有以底價每噸一百二十九美元訂入鋼板的。

據洋行商說，日本鋼鐵價所以提高，主要因爲美元貶值，以目前提高後的美元價位折成日圓，跟春節前的價位幾乎處於一個水平。事實上美元與日圓均發生變動而已。鋼鐵在日本市場幾不上漲不起漲，因此日本鋼鐵廠繼續大幅加價。

部分藥材銷疏

【本報訊】藥材市場趨於正常，經外匯收購之後，部分藥材已銷疏，三、四等加工生地、防風、桔梗、玉竹、中熟地、淮小瀉竹、好本、杜仲等，均呈疲軟。

匯價改高

【本報訊】上週末八種外匯銀行買賣價同時調整，新價均比前高，其中英鎊多兌二港元，澳洲匯多兌二港元。

法國電匯實價：每百法郎一一二．三港元；西德電匯實價：每百馬克一七六．九港元；瑞士匯實價：每百瑞士法郎一四五．八港元；比利時匯實價：每百比郎一三．三港元；荷蘭匯實價：每百荷盾一七八．六港元；加拿大匯實價：每元五．九港元；英鎊實價：每鎊一四．八港元；澳洲匯實價：每澳元六．九港元；新西蘭匯實價：每元六．五港元；巴基斯坦匯實價：每百盧比一一九．二港元。

開歐日信用證仍多辦夏季貨
辦廠用原料者却疏落

【本報訊】據銀行人士說，最近春夏貨進口已開得不少，但對此類信用證開辦的仍在少數。新近經銀行開往歐、日的信用證，其中紡織廠用原料之類仍不見有很大起色。

近來天氣乍暖，好些百貨公司的辦貨，仍是繼續擁擠冷天貨品，年前續定冬天購貨的大多數已到港。

又據銀行人士說，新近經銀行開往歐洲和日本的信用證，其中辦廠用原料之類，仍不見得有很大起色。例如布料、塑膠粒和各種染料等，至於辦服裝用的衣著，包括一些已定頭和衣料等，暫時仍多存在倉底。

據洋行商說，日本鋼鐵業物價依然不多，因此日本鋼鐵業者仍多大作用。

非限開信用證仍緊
當地商人訂貨平淡
部分課稅高去銷不化算

【本報訊】非律賓限制商人開入口信用證，依然很緊，部分貨品進口後正途輸去不化算，所以近日非入口商來單訂貨仍處平淡的局面。

據辦非人士說，經營五金、小型機器及配件、食用物品等繼續有新訂單來港，但數量不多，常銷非的汽機零件、小五金，而不久前提高了入口稅的貨品如絲綢等，則因加重了入口稅負擔，去銷已不化算，所以近日已無新訂單來港。

往年此時，非商趕貨開始轉活，而現在依舊平淡，主要是受下述因素影響：一是非律賓外匯短絀情況未獲改善，所以非中央銀行限制商人開出入口信用證依然很緊，沒有放鬆；二、非今年開始對一部分入口貨品提高了入口稅率，使到這些貨品的成本增重，去銷不化算，入口商暫時沒有訂貨。

新樓應旺未旺
空樓要徵差餉
高價樓廠厦市情更滯淡

【本報訊】港英宣佈要徵空置樓宇差餉等不利因素影響，買家心理，住宅新樓銷售應旺未旺，高價樓宇和工廠大厦銷市更滯。

據熟悉地產物業市情人士說，近月來市區普通住宅新樓銷出數量雖然和春節前差不了多少，但尚未見有顯著的暢活。自去年十月以後銷市稍爲轉好以來，一般置業商原預算今年春季是物業銷售的例常旺季，但是目前的情況未如一般置業商的理想。近日普住宅新樓銷售在例常旺季而實客降行却不佔踴躍。據內人士說，這是與港英宣佈對空置樓宇徵收一半差餉，重估差餉，重估地稅等分不開的。因爲買家受此影響，置業商的興趣就低落，儘管開徵空置樓差餉要實施還遙遙一個時期才開始，但對置業收息一類買家，却心理上已開始有所影響。

高價洋樓和工廠大厦近日銷售情況比兩三個月前更滯淡，不過，價格尚無大變動。

住宅新樓普通價格：大廈上金住宅每呎價以前高水平，但由於市道並非很暢，有些置業商以之五以很低價格，採用分期付款之三至百分之五的首期，此辦法當局較易普遍推行。這反映出市情的應旺未旺的一斑。

市場一片牛皮
工商業活動都顯得呆滞

上週黃金、股票市情牛皮，百貨公司大減價銷售季尾貨，貨倉吐納貨物，各業工廠春假後返今開工情況，春夏貨上市和銀行對業內、外放款等等也多屬牛皮。只是個別地區的下價樓宇，近來買賣略爲轉活。

在香港黃金、股票開牛皮市陣中，歐洲的幾個金融中心，不約而同的也屬牛皮市。紐約、倫敦和其他一些西方市場股市也轉淡了。歐洲各大金融中心以至日本市場，前週又捲起一場美元大跌風，但是到了上週也就穩起來。

各地黃金股票多停留於高價位，香港股價目前雖非處於較高點，但比諸去年兩相平均高出六成多。美元也處於低價位。

最近共同市場財長在原則上同意縮小共同市場成員間貨幣浮動幅度計劃。前此歐洲各國、日本等要求美國既要設法使美元「回籠」，又要求從速恢復美元兌換黃金。但是，美財長康納利却加以拒絕。美國聯邦儲備局主席又說美國大選前夕，無意使美元「回籠」。

方今，美元、美國工業生產、就業問題等等均不行，通貨膨脹造成股價的假漲，美國當局並以之爲「機扮」。如美元「回籠」，美國勢必收繳銀根，這將迫使股價下跌，又沒有那麼多黃金去換回外流的美元。如果要使杜塞斯指數爬高，非有更大量的美元出籠不可。有些人歸於美元危機種種因素的發展，實爲目前貨幣金融的牛皮市，可能是風雨到臨前的靜寂。在這種情況下，黃金股票牛皮於新價位，美元則牛皮於低價位，也就不難理解了。香港股票同爭國股票並無直接關係，如果美元有什麼風吹草動，遇有「熱錢」投入，股價才會上升。相反，如果黃金大漲價，也有可能把部分香港黃金剎作「熱錢」，引到歐洲，穿梢於黃金美元之間，從而造成股市的壓力。不過，由於上述的兩種可能性均有，誰都不敢偏重一邊，市乃牛皮。總之這不是香港股市牛皮的唯一原因，但至少是其因素之一。（樵楠）

今日明日出入口船隻

今日入口船隻

船名		來往港口	停泊地點	公司
順黎	FELICITY（上午七時）	曼谷	B7	順利
珊瑚公主	CORAL PRINCESS（上午七時）	馬尼拉	梅厦	太古
利斯染克	LESLIE LYKES（下午）	美國高雄	A19	鴻統
力高巴	NICOBAR（上午五時）	歐洲	九龍倉	寶隆
康祥丸	KAYO MARU（下午五時）	神戶	B17	永泰
金龍丸	KINRYU MARU（中夜）	神戶	B14	永泰
奎松總統	P.PRES. QUEZON（上午十時）	馬尼拉	A17	美邦
士打康舒	STRAAT HONSHU（上午六時）	門司	A18	渣華

今日出口船隻

船名		來往港口	停泊地點	公司
依蘭根	ERLANGEN（下午）	漢堡歐洲	A2	捷成
莎樂	SOLDROTT（下午）	倫敦鹿特丹	A5	嘉信
百利羅夫	BERISLAV（下午）	漢堡歐洲	A7	華林
山梨丸	YAMANASHI MARU（下午）	德班歐洲	A32	日郵
新荷蘭	NIEUW HOLLAND（下午十時）	澳洲	海厦	渣華
捷斯碧祺	GJERTRUD BAKKE（下午）	馬尼拉西澳洲	A3	鐵行
林肯總統	PRES. LINCOLN（下午）	基隆加州	九龍倉	總統
秘魯丸	PERU MARU（下午）	日本加勒比海	A28	川崎
東方戰士	ORIENTAL WARRIOR（下午）	紐約	A26	港郵
海興	OCEAN PROSPER（下午）	紐約	A22	大阪
亞仄士	AJAX（傍晚）	新加坡利物浦	A23	太古
東風	AZUMA（下午）	漢堡歐洲	A4	寶隆
愛蓮碧菲	ELLEN BAKKE（上午六時）	日本溫哥華	A1	鐵行
華國一號	HWA KUO No.1（下午）	基隆	油蔴地	海昌
溫拿莎莉	WONOSARI（午夜）	門司中南西美洲	A11	渣華
福興	FOO HSING（下午）	高雄	油蔴地	明仁
萬壽山丸	MANJUSAN MARU（上午九時）	橫濱	A21	大阪
東星	TONG SING（上午七時）	新加坡	B22	麒福
東平二號	TUNG PING No.2（下午）	高雄	油蔴地	海昌

明日入口船隻

船名		來往港口	停泊地點	公司
第二熊幸丸	KUMASACHI MARU No.2	日本	B	協成
長城	KOTA PANJANG	黃埔	B	太平
利來三號	LEE LAI No.3（上午）	高雄	油蔴地	明仁
衡山	HENGSHAN	中國	B	招商局
格蘭快樂	GLENFALLOCH（中午）	日本	A	捷和
邊那地	BENARTY	高雄	A	邊行
天霸	TAMPA（上午）	棉蘭	A31	百保利
伊利碧甫絲	EURYBATES	馬尼拉	A24	大西洋
聖彼路	SAN PEDRO（上午六時）	伊國日本	九龍倉	海陸
積拿迪	JALADHIR	新加坡	A	天祥
古力加	KUZNICA	日本	A1	天祥
新美	HSIN MEI	日本	B	小山
志摩丸	SHIMA MARU	日本	B	中央
東方快車	ORIENTAL EXPRESS	台灣	九龍倉	港郵
貴州	KWEICHOW	曼谷	梅厦	太古
大中山	TAICHUNG SHAN	曼谷	B	順昌
海王	HAI WANG	基隆	西環浮頭	東海
積士尼亞波	JASTARIA BOR	歐洲	A3	天祥
立端加力	NEPTUNE GARNET（中午）	新加坡	B	源海

明日出口船隻

船名		來往港口	停泊地點	公司
康洋丸	KAYO MARU（下午）	新加坡	B17	永泰
聖彼路	SAN PEDRO（下午）	日本澳洲	九龍倉	海陸
力打嚴斯	NEDER EEMS（下午）	阿卡普爾科墨西哥灣	A8	渣華
利斯染克	LESLIE LYKES	新奧爾良墨西哥灣	A19	鴻統
亞拉姬絲	ARAGRACE（下午）	基隆紐約	A14	捷成
昆后威利	QUEENSVILLE（下午）	神戶溫哥華	A39	百保利
緬甸	BURMA（上午十時）	高雄沙巴	A25	太古
珊瑚公主	CORAL PRINCESS（下午十時）	橫濱	梅厦	太古
唐安東尼	DON ANTONIO（下午）	神戶波士頓	A16	美邦

停泊船隻表

船名		停泊處	公司
大西洋	ATLANTIC OCEAN	A15	益豐
高蘭露	COLLIN ROSE	A38	高通
多加拉	TOKALA	油蔴地	通裕
喜鳳	GAY PHOENIX	油蔴地	金發
安隆	AMRONTO	A13	華夏
東方勇士	ORIENTAL HERO	昂船洲西	港郵
第19義家丸	GISO MARU No19	油蔴地	小山
新馬亞	SRI MAYA	油蔴地	新盛
海興	HOI HING	B33	南裕
沙胡	SAWU	B18	通裕
航友	GRAND NAVIGATOR	九龍倉橋	海陸
海國	HAI KUO	西環浮頭	東海
東方學士	ORIENTAL INVENTOR	A27	港郵
三大旺	SANTA CRUZ	A26	偉勝
大利士高	DAGNY SKOU	A24	大阪
芬摩	FERNMOOR	九龍倉	百保利
第七富洋丸	FUYO MARU No.7	油蔴地	東洋
惠來	HURI LAI	油蔴地	東海
寶樂	KARAMA III	油蔴地	亞非
普羅米菲士	PROMETHEUS	太古橋	太古
星洲凱勝	SINGAPORE TRIUMPH	A13	港郵
長洲	CHEUNG CHAU	B15	太平
多加蘭	TOGARAN	油蔴地	通裕
有利達	UNIWORLD	A12	亞非
馬金	MAHKIM	B3	捷林
	TANGERINE CORE	A6	華林
大安	DA AN	A29	招商局

名神汽船株式會社
MEISHIN LINE

兵洋丸 M.V. "HYOYO MARU"
三月廿三日由日抵港，三月廿四日收貨，即晚開行。
直放：新加坡

名古屋丸 M.V. "NAGOYA MARU"
三月廿八日由日抵港，三月廿九日收貨，即晚開行。
直放：新加坡

總代理：海外聯合海運有限公司
皇后大道中華人行 1104室
電話：四四五七〇九．四三二六四一 四四五六八九．四三九五〇四

大寶山 S.S. "TAIPOOSHAN"
本輪三月廿三日開往新加坡
本輪設有冷藏櫃，可裝冷藏貨物
下期四月九日裝貨，十二日上午十一時開行
順昌航業有限公司啓
電話：二四九〇九六（五線）

SHOFUKU LINE
日邦丸 M.S. "NIPPO MARU" 三月廿九日到 不收出口貨
秋廣丸 M.S. "AKIHIRO MARU" 四月七日到 八日開 直航新加坡 古晉
總代理：東洋船務有限公司
皇后大道中國商業大廈一一〇一室
電話：二四九四二八．二五〇一四一（十線）

太平船務（香港）有限公司
長城客輪 M.V. "KOTA PANJANG" 由新加坡經巴生港口往曼谷，冷氣設備，八千噸級，時速十六海里
宏城輪 M.V. "KOTA JAYA" 直放：新加坡，DAR-ES-SALAAM, MOMBASA, ADEN, ASSAB, HODEIDAH, PORT SUDAN, AQABA
海雄輪 M.V. "HAI SHEONG" 直放：新加坡，KARACHI, DUBAI, BAHRAIN, KUWAIT, KHORRAMSHAHR
香港干諾道中十五號大昌大廈六樓
電話：H二三六一七四（五線）

衡山輪 M.V. "HENGSHAN"
三月廿日抵港
請各收貨人速來本公司辦理提貨手續
招商局輪船公司啓
干諾道中十五一十六號九樓
電話：445535．445537．447482

Japan Line
日本郵船
「樂譜」快輪 M.S. "JAPAN ROBLE"
委內瑞拉．加勒比海特快航線
本月一日裝貨 四月四日開行
直航：CRISTOBAL, PANAMA, COLON, ACAPULCO, ACAJUTLA, LA GUAIRA, MARACAIBO, PUERTO CABELLO, PUNTARENAS, SAN JOSE DE GUATEMALA, CORINTO, NICARAGUA, AMAPALA, CURACAO, BARRANQUILLA, BUENAVENTURA, CARTAGENA, S. MARTA
總代理：泛洋航運有限公司
電話：H233233 227955 233235 232677

TOHO LINE
日本東方輪船有限公司

紅海定期航線
海泉快輪 M.S. "OCEAN MERCURY"
四月九日裝貨 十日下午開行
直航：亞丁(ADEN)，吉達(JEDDAH)，蘇丹港(PORT SUDAN)，亞喀巴(AQABA)，荷台達(HODEIDAH)
兼收由ADEN轉駁下列各埠：Assab, Mukalla, Berbera

歐洲定期航線
高忠丸 M.S. "KOCHU MARU"
四月十四日裝貨 十六日開行
直航：漢堡，倫敦，利物浦，安特衛普，鹿特丹
Amsterdam with transhipment at Rotterdam, London Liverpool All Scandinavian ports with transhipment at Hamburg
代理：泛洋航運有限公司
電話：H233233 232677
總代理：興華船務公司

R.I.L.（香港）有限公司
代理：渣華郵船公司，利來郵輪公司
R.I.L.(HONG KONG) LTD.

航線	船名		開航日期	直航
澳洲	NIEUW HOLLAND	新荷蘭	三月廿日	布利斯班，雪梨，墨爾砵，紐卡素
	TJIWANGI	芝萬宜	四月廿日	
東非	STRAAT LOMBOK	士打林碧	三月廿七日	東非各埠
	STRAAT KOBE	士打神戶	四月九日	
西非	STRAAT FRAZER	士打菲沙	三月廿五日	西非各埠
	STRAAT FREMANTLE	士打非文圖	四月廿五日	
拉丁美洲	WONOSARI	溫拿莎莉	三月二十日	拉丁美洲各埠
	WONORATO	溫拿利圖	四月十七日	
南非南美	STRAAT HONSHU	士打康瑞	三月廿二日	南非南美洲東岸各埠
	STRAAT MOZAMBIQUE	士打莫桑比	三月卅日	南非各埠
	STRAAT HOBART	士打荷拔	四月廿二日	南非南美洲東岸各埠
墨西哥灣	NEDER EEMS	力打嚴斯	三月廿一日	墨西哥灣各埠
	MISSISSIPPI LLOYD	密西西比	四月十九日	

Guan Guan Shipping Ltd
金福客輪 M.V. "KIM HOCK"
三月卅日收貨，卅一日晨零時開行
往：新加坡，巨港
兼收星洲轉口往印尼 SUBONGBLAK，DJAJAPURA港口，及收星洲轉口往印尼各港貨物
請各客商辦理報關本公司接洽
源源船務有限公司啓
地址：文咸西街64號一四樓
電話：442005 448639 458736 448230

風雲雷電

梁羽生

十一、邪正之間

試探顯露武功

秦龍飛心中冷笑，說道：「顏兄，我還未曾多謝你呢。」顏璧一怔道：「謝我什麼？」秦龍飛道：「多謝你那枚石子！」突然一抓，抓着了顏璧的手腕，和他握手。

握手致謝，本是普通的禮節。但秦龍飛卻是藉此試探顏璧的功夫。

行家一出手，就知有沒有，秦龍飛一覺對方內力不弱，己方的內力便即相應增加。陡然間忽覺掌心火燙，好像給燒紅的火鉗燙了一下似的，不由自己的「哎喲」一聲，連忙鬆手。心裏好生驚異：「他練的內功怎的如此邪門？不知是那一派的？」

顏璧也是「哎喲」一聲，踉踉蹌蹌的連退數步，痛得臉上變了顏色，叫道：「秦兄，小弟有什麼地方開罪你了，你卻要和我過不去呢？」

秦龍飛一試之下，已經試出他的功力不及自己，只不過他那怪異的內功自己也不懂得應付。這一次較量，可說是雙方都沒有佔到便宜。看顏璧痛苦的模樣不像假裝，秦龍飛倒是不覺有點過意不去了。

秦龍飛笑道：「顏兄，你的武功很不錯呀。剛才那枚石子——」

顏璧搓了搓手，半晌臉色恢復過來，笑道：「原來你是特地較考我的。不錯，那枚石子是我所發。不過我可沒想到那班强盜會給我嚇跑的。看來這一次他們還是多半賣你的情面，說到『多謝』，是我應該向你多謝才對。」

「這話倒是不假，」秦龍飛暗自想道：「他的功力還不及我，即使功夫怪異，也不是那盜魁的對手。不過，那盜魁是否賣我爹爹的情面，這就不知道了。」當下笑道：「顏兄，你是真人不露相，要不是這麼一試，我怎能知道你身懷絕技。但我可是好生不解，你，你爲什麼——」

「騙我」二字，秦龍飛尚未出口，顏璧已是說道：「秦兄，小弟確是瞞騙了你，而且瞞騙你的事情，除了武功之外，還有一樁。你那五千多兩銀票和十多件珠寶首飾是我偷了去的。我知道你不能原諒我，咱們就此別過。將來待我有錢的時候，再托人還你。」

此事早已在秦龍飛意料之中，自然不會驚異。但一來由於還有許多別的疑團沒有解開，二來秦龍飛與他相處數日，意氣亦是頗爲相投，秦龍飛從未有過一個真正的朋友，倒是捨不得和他分手了。（七六〇）

夏易

業餘時間

我本想說，他沒有了以前那種脾氣與閒氣，沒有那種隱藏在眉宇間的煩瑣庸碌味，但我改口了。

我說：「你變得好像很有魄力，很有衝勁，好像隨時準備大幹一番似的。」

聽我那麼說，他有點高興，問我：「真的還是假的？」

「我爲什麼要說假話？」

「我只以爲自己身體好了些，不知道還給人這種感覺。」

「你沒這種心情麼？」

「如果我身體不好，業餘時間就很難利用。所以，我就拚命加强鍛煉。只是這樣吧了。」

「你的業餘時間，利用得不錯嘛！聽附識說，你主持的那個時事討論小組，每次，大家都談得很活潑。」

「現在，大多數人都關心時事，不論站在什麼立場，都一樣關心。意見也各式各樣都有，所以，談起來就顯得熱鬧了些。」

「參加的人，成份很雜麼？」我問。

「有時很雜的。流動性很大的。」

「那麼，每次來的人都不同的麼？」

「不是完全不同的。」

「有種種不同的意見麼？」

「個個也有的。其中有一個職業青年，他似乎是個機會主義，有時，相當難對付的呀！」大概說到這裏，笑了笑。

「他怎樣？」

「他有時故意跟人家作對，有時說些很荒唐的話，有時，還存心考我，我不怕他考，我又不是來當教員，又不是自認什麼都懂。我只是個討論會的主席嘛！」

「你自己不講麼？」

「每次情形都不一樣的。」

「對了，我想起來了，凌啓不是參加過一次嗎？」我問他。

他略略思考了一下，才用非常平靜的聲調說：「是我邀她來的。她來過一次就不來了。可能她覺得沒意思，得不到什麼，我也主持得不好。」

「不，不！」我忙說，「她說你主持得很好。」

「是嗎？」他說得更加平靜了，連笑也不笑。（四一二）

高高的山上

海辛

「我不是那種女孩子」

捧着一束在墟市買來的鮮花，她跟隨陳桂儀朝郊區的蜿蜒小徑走去。

太陽已被遠處的海平線吞咽，四周一片灰光；一列齊整的白樺樹，倒映在長長的池塘裏；淡雲下，飛翔着一隊歸鳥。

蟋蟀的啼鳴聲，青蛙的咯咯聲，水流的淙淙聲，還有她倆的腳步聲……

她呢？耳畔一直響着縈繞的笛聲，就成伯帶斷作直的樣貌，一直晃動在腦子裏。

「秀霞，在那邊續大學嗎？」陳桂儀問。

她點點頭。

「回來住些時候才走吧？」

「沒一定，也許不走。」

「不走？」陳桂儀停下來瞻眺她。

她暴然地答：「如果找到適合生根的土壤，我會留下來。」

「捨得放棄那些五顏六色的東西？」

「爲什麼不捨得？」

「不少女孩子在熱心追求這種東西哪！」

「我不是那種女孩子！」她一臉嚴肅，也夾帶一點點生氣。

「秀霞，從前我們都很喜歡你，你並不嬌生慣養，和我們一起去替洋伯插秧，也和我們上山去替那些孩子們補習。」陳桂儀說。

「是你們和林錦虹，把我帶到生活的海洋去，讓我學會游泳。」她說。

「那天你一走，幾個同學若有所失，特別是林錦虹。」

「桂儀，這幾年，特別是去年和今年，我在美國受到的冲擊多大——每一個同學都在研究中國，認識中國，學習中國，熱愛中國！想想，身爲中國的兒女，不應該做得更好更有成績嗎？我無時無刻不想起錦虹和大家，你們走着一條通向祖國的大路，我要回來找尋你們，探望你們！」

限隨在後面「[illegible]」

「世界各地都[illegible]他們對她熱切如舊，光和東風，它們把你[illegible]綠得更有志氣了！」陳桂儀不期伸手搭放在她的胳膊上。

抵達墓地，她[illegible]就成伯的墳前放下手中花，鞠了個躬[illegible]聲更響，她低語：[illegible]「就成[illegible]探望你啦！」

冷夜，她跟隨[illegible]偕被上山去，探訪那些[illegible]的鄉親。敘舊不見，既辦茶，又拿出收藏的食物來款客。（五）

踪跡

香江職員錄

丁旺說的不過是氣頭上的話。梅德生不會那麼傻，不會在第二天晚上開溜到酒家來。

但對於梅德生，從此就成了「傳奇人物」似的，被他們圈子裏的人談論。

他們是些什麼樣的人？又是怎樣的一個圈子？實在不易說清楚。

梅德生的過去，上文有過交代。現在，不妨說說他的今天，也多少看出他和那圈子的人的關係，從而看出那圈子的是什麼人。

梅德生的大舅子，是在一個什麼「花廠」的師爺，說來湊巧，他的「襟弟」，就是他老婆的妹妹的丈夫，是「有尾人物」。

這樣的湊巧，是常有的事。如果不是發生在這裏，會令人懷疑是虛假捏造。

「花廠」師爺曾大洪，[illegible]梅德生，要他合作。合作的辦法是：「你既然在些報館走動，該在報上找個『位子』，做我們的『告白』。每天，我們『廠』有什麼[illegible]，『位子』聯絡[illegible]，就可藉這個[illegible]跟『廠長』[illegible]千塊至五千塊的進賬，做得好，『廠』的生意擴展，還會有獎金。」

曾大洪說的「位子」，就是在報上搞個什麼「專欄」，寫些不着邊際而一些人卻看得懂的「密碼」、「暗語」與什麼「眼睛點口實」等等。

梅德生不是不懂幹這種事，只是感到他在那些報館佔着的地位，實在不容易搞出來，人家不會相信他。

某報的一個高級職員說：「[illegible]認爲他『靠得住』。[illegible]生，空口講白話，有屁用？據所知，別的『廠』，在某報買『位子』，每月付三千塊呢！」

德生後來把這話跟曾大洪說。曾大洪想了[illegible]，把說話的人姓什名[illegible]，所指的某「廠」又[illegible]那家「廠」。[illegible]德生把某報高級職員的名字說了，至於某「廠」，也說不上。

大洪要德生跟高級職員說話：「只要打聽到是某一家『廠』就夠了。你可如此這般跟他說。」

大洪把計劃跟德生說，要他依計而行。

德生果然探聽到是某一家「廠」，大洪去找那家「廠」的師爺，把某報高級職員說的話說了，自然加油加醬。

某「廠」的師爺聽得很不過癮，罵道：「他不該亂說亂道，要不是有意陷害，就是……」大洪，他有意搞我們！」（七）

一家四口

七六　人總要工作

笑娟不以爲然：「這是我自己的事，爲什麼反而要先徵求他的意見！」

穎萍道：「夫妻嘛，總得有商有量的，況且這是個大決定，會影響今後的家庭生活。不知道林志才是不是還有封建頭腦，要是像二馬一樣就麻煩了！我想在二馬公司做一份女秘書，他一百個不贊成——有什麼辦法！」

「你們不同，馮先生大把錢，做不做事沒關係。」

「不是錢的問題，」穎萍糾正笑娟的講法：「人總要做點工作的，[illegible]手好閒，無所事事，煩惱嘛！」

「你是寂寞[illegible]些。」笑娟[illegible]有同感地說[illegible]要是有孩子[illegible]就充滿生氣[illegible]「對了，你快養個孩子吧！」

穎萍微笑[illegible]頭。笑娟嘲道[illegible]猶疑解衣角，不吭聲。笑娟一見她這種神態，就恍然大悟：「穎萍，原來你有了！」

「[illegible]」

「你猜是，就不會瞞我一聲，多少個月了？」

[illegible]說着，[illegible]穎萍，想看看她的體形是否已看得出來[illegible]希望你生個又胖又白的小寶寶！」

[illegible]資格，提示穎萍懷孕期內要注意的地方，大家談得很投契，細聲講大聲笑[illegible]不覺間，這一頓午飯吃了一個鐘頭[illegible]在分手的時候，穎萍[illegible]二馬叫我通知你，明天就可以上公司[illegible]簽約的合約。」

拜年記

馮長慶

「自然有關係啦！她除了咒罵我們看門戶不小心，也咒罵你們四人引狼入室，一口咬定你們跟那三個劫匪一夥，好像不把你們遞去監獄裏去就不會安心。」

「是嗎？」陳百年對阿才的話，反應並不太强烈。「阿才，你相信我們會串同匪徒行劫嗎？」

「不會！」阿才率直地說。

「那麼阿嬌呢？」

「她也不相信啊！所以，她也很爲你們難過，說你們寃莫白。」

「這又未必。阿才，我認爲這件事終歸會水落石出的。」陳百年很有信心地說：「我有病也上班，就是證明我沒有做過虧心事。假如我請假的話，人家說不定會懷疑我畏罪潛逃呢。」

「你做得雖然對，但也要爲自己的將來設想一下。所以，趁着春節的機會，我找些門路，佈置好自己的後路好。」阿才說。

「他們準備炒我們的魷魚？」陳百年問。

阿才點了點頭，他說聽阿嬌說，胖太太整天嚷着要炒他們四個的魷魚，一直跟童古祭爭論不休。好像對他們四人，恨之入骨，要食其肉寢其皮一樣，但是童古祭一直不答應。

「咦，難得他居然會維護我們。」（三二）

華僑的愛國心

精仔明

精仔明大笑曰：「唔驚要見識這隻飛機的，國民黨官大可以話，你地隻『海防華僑號』被日本仔打低，便可報銷了。講開至講，我覺得此處的人太翻品，也可以說太醜真。比方這些黨官刮龍，你地上當一次就夠喇，做過笨就知錯喇。」

「不見得醜真。」棠哥曰：「計我有個世伯話，黨官是利用華僑的愛國心來刮龍咁滴。華僑愛國是事實。這也難怪，從滿清到國民黨執政，國家長期積弱，華僑在海外，亦長期被人欺侮，有人將華僑形容爲海外孤兒，的確冇講錯。故此，那一個華僑不希望自己國家强大昌盛，得以吐氣揚眉，點知咁至衰蛋，被國民黨官利用大家的愛國心來捐募，好似收水腳咁收，一於入私囊，呢啲都唔知。」

精仔明覺得這一度橋都幾使得，可惜自己唔係黨官，否則大可以由練頭撈到涸盤滿缽。

棠哥問曰：「你地香港有冇捐募？」

「香港很少呢支歌唱。」

「計我世伯話，安南華僑熱心愛國，是有原因的咁講：」棠哥曰：「第一，法蘭西人太霸道，抽稅又重，大家在佢殖民地搵食，奈佢不何，只好在愛國方面來表示反抗。」

精仔明點頭曰：「有些道理的。通通是生意人，而生意人又多數怕事。」

「我世伯又話，第二，佛蘭西人把安南人當作亡國奴，華僑看到做亡國奴之可怕，動不動捱打，有時捱仔的安南人反抗，佛蘭西人就亂捉人，甚至成條村燒清光。無國之民咁慘者，於是華僑就不得不表示自己是有國之民了。第三，愛國心本來就是人人有的，就以安南人來講，安南人並不甘自己亡國，南人阿叔，你有中國，我有安南國，是佛蘭西把他們當作亡國奴罷了。不過，有錢的安南人又唔同，信天主教，入法國籍，講法國話，食法國餐，遊埠必去巴黎，兒女必送去巴黎讀書。」

精仔明聽到此處，要告一段落了，笑曰：「好了，巴黎者，花都也，不如講下花事，快些搵架實實游水了。坐汽車兜風也身水身汗。海防地，熱得交關。」

棠哥於是駛回東京街去。（七六七）

歸心

谷月

七十六　她有一套計劃

慕中好像在親暱着將來的一個故事，不緊張，也不急促，平平地又說下去。

「他說呀，我應該在當有的範圍子弟中找尋自己理想的丈夫，來個珠聯璧合，門當戶對！」

「這是一個很好的結論。當四，你覺得這個人提的意見怎麼樣？」南寧探詢妹妹的意見。

「我沒有必要去考慮他的意見。不過，我向你請教的問題，你已經給了我答覆。如果說，那就是一個很好的結論，也不過是你這個醫生給一個定了的病人所下的結論。」慕中停下腳步來，調皮地說，「升醫生，你說是不是？」

南寧沒想到妹妹會這樣說。但是，他沒有意思要堅持自己的見解。他只想進一步了解妹妹。

「這一次你回來，除了你所說的理由之外，大概你還有一套大計劃吧？」南寧略停了一下，又再解釋自己的意思，「那當然不是回來選擇對象，準備結婚的計劃。」

「是，我是有一套計劃。」慕中仰望夜空，她的閃動的眼睛就像天幕眨着的熒光的星星。

松川美子對她的小姑是羨慕還是仰慕呢？小姑的說話，鼓勵，使她注意得入神。

「我這個計劃還沒有考慮得很成熟，所以說不上有半點實際行動。可是，我對它滿有信心，我要盡最大努力，逐步使它實現！」年青人的雄壯語調，充滿了誘人的力量，悅耳動聽。

松川美子神奇地聽着的目光，在催促着慕中再說下去，再說下去。

「我這個計劃可能使你們吃驚！」話中卻含有異味的嘗意。

入口船期預告

船名		開來港口	月日	公司
利西非丸	RECIFE MARU	新加坡	3月22	大阪
金華山丸	KINKASAN MARU	日本	3月22	大阪
晴海丸	SEIKAI MARU	日本	3月22	大阪
羅拔馬士基	ROBERT MAERSK	日本	3月22	捷成
來島丸	KURUSHIMA MARU	日本	3月22	中央
成功	SENG KONG	台灣	3月22	萬成
長門丸	NAGATO MARU	新加坡	3月22	日郵
協瑞丸	KYOZUI MARU	日本	3月22	日郵
鶴丸	TSURU MARU	神戶	3月23	泰山
多利多	TOREADOR	新加坡	3月22	百保利
海華	HALLVARD	曼谷	3月22	多利順
美國精兵	AMERCIAN LEGION	美國	3月22	英輪
渣拿丹雅	JALADHANYA	新加坡	3月22	華林
長富	EVER FORTUNE	台灣	3月22	大信
羽黑山丸	HAGUROSAN MARU	日本	3月22	大阪
利通	JAGUAR	台灣	3月22	利通
菲律賓丸	PHILIPPINE MARU	日本	3月22	大阪
南非偉利近	S.A.VERGELEGEN	日本	3月22	渣甸
先達康年	STRATHCONON	英國高雄	3月22	太古
威沙域金	VISHVA VIKRAM	新加坡	3月22	東興
丸井丸	MARUI MARU	日本	3月22	小山
巴拿馬	PANAMA	美國日本	3月23	梅隆
沙利馬士基	SALLY MAERSK	英國	3月23	捷成
兵洋丸	HYOYO MARU	日本	3月23	海聯
愛菲馬士基	EFFIE MAERSK	英國	3月23	捷成
阿蘇山	MOUNT ASO	日本	3月23	小山
百萬金	BARBER MANGAN	美國大西洋岸	3月23	百保利
百德士泰	BAYERNSTEIN	馬尼拉	3月23	捷成
巴拿馬丸	PANAMA MARU	日本	3月23	大阪
華興	NORA	西貢	3月23	順昌
馬來亞	THE MALAYAN	日本	3月23	小山
山蘇珊娜	SANTA SUSANA	曼谷	3月23	崇信
大寶山	TAIPOOSHAN	新加坡	3月23	順昌
威利	VELAY	歐洲	3月23	沙晴
若松丸	WAKAMATSU MARU	日本	3月23	日郵
曙星丸	YOSEI MARU	日本	3月23	天祥
士打菲莎	STRAAT FRAZER	高雄	3月23	渣華
佐士丹	GORJISTAN	馬尼拉	3月24	太古
菲律賓	PHILIPPINE RIZAL	美國	3月24	大工
邊羅文	BENLOMOND	英國	3月24	邊行
安利士	AENEAS	英國	3月24	太古
金石	GOLDSTONE	新加坡	3月24	東源
卡羅蓮	CLAUDINE	日本	3月24	捷成
加富	THOMAS E CUFFE	馬尼拉	3月24	太平洋
泰來總統	P.PRES. TYLER	美國	3月24	總統
樂力士	SONEX	金邊	3月24	太平
星星	STAR ANTARES	波斯灣新加坡	3月24	福來
寶來丸	HORAI MARU	新加坡	3月24	日郵
坪洲	PING CHAU	波斯灣	3月24	太來
蘇格蘭丸	SCOTLAND MARU	歐洲	3月24	綿綸
復旦	UNION EAST	台灣	3月25	道華
兆星	LAO	日本	3月25	福來
太平洋之熊	PACIFIC BEAR	三藩市	3月25	太平洋
士打荷拔	STRAAT HOBART	南美南非	3月25	渣華
海雄	HAI SHEONG	中國	3月25	太平
亞連那	ARANYA	歐洲	3月25	寶隆
加拿地亞	KLAVDIA	新加坡	3月25	美邦
力加士泰	NECKARSTEIN	歐洲	3月25	捷成
俄勒岡丸	OREGON MARU	美國西岸	3月25	川崎
蘇州	SOOCHOW	澳洲	3月25	太古
保高達	BOGOTA	日本	3月25	寶隆
利華	EVA JR	拿騷	3月25	利通
天馬利	TEMERAIRE	西北太平洋	3月25	百保利
山松丸	YAMAMATSU MARU	日本	3月25	協成
大華山	TAIWAHSHAN	曼谷	3月25	順昌
花士頓	FARSISTAN	台灣	3月25	祥利
美國太陽神	AMERICAN APOLLO	美國	3月26	美輪
士打林百	STRAAT LOMBOK	新港	3月26	渣華
奧圖里加士	ANTOLYCUS	英國高雄	3月26	太古
出口旗	EXPORT BANNER	美國	3月26	和捷
格連路高	GLENOGLE	英國	3月26	渣甸
埃打荷	IDAHO	美國	3月26	渣甸
宏城	KOTA JAYA	中國	3月26	太平
共邦丸	KYOHO MARU	日本	3月26	大阪
茂利怡美利	MURRAYEVERETT	日本	3月26	福來
紐列	NURITH	新加坡	3月26	新興行
凱斯總統	PRES.HAYES	美國	3月26	總統
湘南丸	SHONAN MARU	日本	3月26	東洋
斯利達	SLIDRE	關島	3月26	渣甸
赤洲	CHIU CHAU	紅海	3月26	太來
第十東洋丸	TOYO MARU No.10	日本	3月26	東洋
亞奇利士	ACHILLES	美國	3月26	太古
邊潔倫	BENKITLAN	美國	3月27	邊行
香港榮耀	H.K.HONOUR	高雄	3月27	港郵
力加馬士基	LICA MAERSK	馬尼拉	3月27	捷成
美華碧琪	MARTHA BAKKE	亞洲	3月27	鐵行
南星丸	NANSEI MARU	日本	3月27	天祥
納端安美時	NEPTUNE AMETHYST	日本	3月27	福來
利文怡美利	RAMONEVERETT	印尼	3月27	福來
利士碧琪	KRISTIN BAKKE	溫哥華	3月27	鐵行
名古屋丸	NAGOYA MARU	日本	3月28	海聯
武友丸	TAKETOMO MARU	日本	3月31	協成

出口船期預告

歐洲線

船名		開往港口	月日	公司
古力加	KUZNICA	漢堡歐洲	3月22	天祥
格連快樂	GLENFALLOCH	倫敦漢堡	3月23	渣甸
邊那地	BENARTY	倫敦漢堡	3月23	邊行
伊利碧蒂絲	EURYBATES	倫敦漢堡鹿特丹	3月23	大西洋
威利	VELAY	倫敦漢堡	3月25	沙晴
百德士泰	BAYERNSTEIN	漢堡歐洲	3月25	捷成
先達康年	STRATHCONON	倫敦漢堡	3月26	太古
保高達	BOGOTA	漢堡歐洲	3月27	寶隆
蘇格蘭丸	SCOTLAND MARU	漢堡歐洲	3月27	綿綸
納端安美時	NEPTUNE AMETHYST	漢堡倫敦	3月28	福來
奧圖里加士	AUTOLYCUS	貝爾法斯特	3月31	太古
亞奇利士	ACHILLES	利物浦	3月31	太古
邊潔倫	BENKITLAN	利物浦	3月31	邊行
格連芬士	GLENFINLAS	漢堡倫敦	3月31	渣甸
維也納	VIENNE	漢堡倫敦	3月31	沙晴
英德利亞	INDUSTRIA	倫敦鹿特丹漢堡	3月31	大西洋
施密來	SCHIE LLOYD	地中海	4月1	寶隆
邊多倫	BENDORAN	倫敦漢堡	4月1	邊行
邦加丹戎	BUNGA TANJONG	倫敦漢堡	4月1	萬邦
桂連娜	QUIRINALE	意大利	4月2	天祥
多利都	TOLEDO	漢堡歐洲	4月2	寶隆
馬芝蘭	MARCELAN	漢堡歐洲	4月3	華林
西比亞	CYPRIA	地中海	4月5	嘉信
星洲勝利	SINGAPORE TRIUMPH	漢堡倫敦	4月6	[illegible]
邊高	BENGLOE	漢堡倫敦	4月7	邊行
伊予丸	IYO MARU	黑海	4月10	日郵
森巴華	SUMBAWA	漢堡歐洲	4月10	寶隆
普洛美亞士	PROMETHEUS	利物浦	4月10	太古
力加士泰	NECKARSTEIN	漢堡歐洲	4月10	捷成
美人堡	MEYENBURG	安特衞普北歐	4月11	東興
查樂馬士基	CHARLOTTE MAERSK	漢堡歐洲	4月13	綿綸
雅特利士	ARCTURUS	[illegible]	4月13	華林
高惠丸	KOCHU MARU	漢堡倫敦利物浦	4月16	[illegible]
汎德峽	PANDO STRAIT	漢堡倫敦	4月16	太古
邊羅文	BENLOMOND	漢堡倫敦	4月16	邊行
馬利時	MALAIS	倫敦漢堡[illegible]	4月17	沙晴
伯來爾	PRIAM	[illegible]	4月18	太古

印・日・中東線

船名		開往港口	月日	公司
羽黑山丸	HAGUROSAN MARU	近東	3月23	大阪
巴拿馬丸	PANAMA MARU	紅海	3月24	大阪
若松丸	WAKAMATSU MARU	波斯灣	3月24	日郵
坪洲	PING CHAU	波斯灣	3月26	太來
茂利怡美利	MURRAYEVERETT	吉大港仰光	3月27	福來
兆星	LAO	波斯灣	3月27	福來
宏城	KOTA JAYA	紅海	3月28	太平
芝莉亞賓士	CHELYABINSK	馬德拉斯	3月30	[illegible]
海雄	HAI SHEONG	波斯灣	3月30	太平
安藝丸	AKI MARU	紅海	4月6	日郵
大韓怡美利	HUGHEVERETT	吉大港仰光	4月8	福來
加爾各答丸	CALCUTTA MARU	吉大港仰光	4月8	大阪
利雲來	RAVNAAS	波斯灣	4月9	百保利
三池丸	MIIKE MARU	仰光	4月9	日郵
柯羅美亞	AL RUMAITHIAH	波斯灣	4月9	渣甸
海泉	OCEAN MERCURY	紅海	4月10	泛洋

南亞線

船名		開往港口	月日	公司
寶島	KARANA II	雅加達泗水	3月22	[illegible]
長城	KOTA PANJANG	新加坡庇能	3月22	太平
順發	FELICITY	西貢金邊	3月22	順利
協瑞丸	KYOZUI MARU	新加坡印尼	3月22	日郵
金隆丸	KINRYU MARU	曼谷	3月22	永泰
羅拔馬士基	ROBERT MAERSK	西貢新加坡	3月22	捷成
志摩丸	SHIMA MARU	新加坡巴生港	3月22	中央
來島丸	KURUSHIMA MARU	新加坡巴生港	3月23	中央
成功	SENG KONG	婆羅乃	3月23	萬成
新美	HSIN MEI	新加坡巴生港	3月23	小山
鶴丸	TSURU MARU	新加坡	3月23	泰山
利通	JAGUAR	西貢	3月23	利通
大中山	TAICHUNGSHAN	曼谷	3月23	順昌
兵洋丸	HYOYO MARU	新加坡	3月24	海聯
曙星丸	YOSEI MARU	新加坡巴生港	3月24	天祥
英金	YIN KIM	山打根	3月25	港海
卡羅蓮	CLAUDINE	新加坡印尼	3月25	捷成
樂力士	SONEX	金邊	3月25	中太
華興	NORA	西貢金邊	3月25	順昌
多加拉	TOKALA	印尼	3月26	通裕
大寶山	TAIPOOSHAN	新加坡庇能	3月26	順昌
大華山	TAIWAHSHAN	曼谷	3月27	順昌
第十東洋丸	TOYO MARU NO.10	新加坡巴生港	3月27	東洋
國華	KWOK WAH	西貢	3月27	建華
共邦丸	KYOHO MARU	新加坡	3月27	大阪
南星丸	NANSEI MARU	新加坡巴生港	3月28	天祥
寶成	PALVIA	雅加達孟加錫	3月29	[illegible]
協海丸	KYOKAI MARU	新加坡巴生港	3月29	中央
名古屋丸	NAGOYA MARU	新加坡	3月29	海聯
亞洲光榮	ASIAN GLORY	[illegible]	3月30	三利
華利沙諾	WARISANO	印尼	3月30	通裕
寶城	ARIMA	印尼	3月30	[illegible]
榮光丸	SOKO MARU	馬尼拉	3月30	小山
寶利怡美利	PABLOEVERETT	新加坡印尼	3月31	福來
金福	KIM HOCK	新加坡庇能	3月31	[illegible]
大隆山	TAILUNGSHAN	曼谷	3月31	順昌
鶴廣丸	TSURUHIRO MARU	新加坡巴生港	3月31	中央
東光丸	TOKO MARU	新加坡巴生港	3月31	中央
寶運	BONATRADE	雅加達泗水	3月31	[illegible]
福鵬	FORESEES	金邊	3月31	海華

基隆・釜山・日本線

船名		開往港口	月日	公司
渣士尼亞波	JASTARNIA BOR	日本	3月22	天祥
利西非丸	RECIFE MARU	日本	3月23	大阪
立端加力	NEPTUNE GARNET	日本	3月23	[illegible]
長門丸	NAGATO MARU	日本	3月23	日郵
海王	HAI WANG	基隆	3月23	東海
海華	HALLVARD	日本	3月23	多利順
惠來二號	HUEI LAI No.2	基隆	3月24	東海
星星	STAR ANTARES	日本	3月25	福來
蘇珊娜	SANTA SUSANA	日本	3月25	崇信
三大旺	SANTA CRUZ	[illegible]	3月25	[illegible]
寶來丸	HORAI MARU	日本	3月25	日郵
利華	EVA JR	基隆	3月26	利通
斯利達	SLIDRE	關島	3月27	渣甸
大馬士高	DAGMARSKOU	日本	3月28	大阪
格連路高	GLENOGLE	日本	3月28	渣甸
利文怡美利	RAMONEVERETT	日本釜山	3月28	福來
島根丸	SHIMANE MARU	日本	3月30	日郵

非洲線

船名		開往港口	月日	公司
士打康瑞	STRAAT HONSHU	南非	3月22	渣華
金華山丸	KINKASAN MARU	南非	3月23	大阪
晴海丸	SEIKAI MARU	東非	3月23	大阪
南非偉利近	S.A.VERGELEGEN	南非	3月23	渣甸
菲律賓丸	PHILIPPINE MARU	西非	3月23	大阪
士打菲莎	STRAAT FRAZER	西非	3月25	渣華
士打莫三碧	STRAAT MOZAMBIQUE	南非	3月30	渣華
多威	TOURVILLE	西南非	4月5	沙晴
宇吉瑪	UJAMAA	東非	4月8	渣甸
滿的威道丸	MONTEVIDEO MARU	西非	4月8	大阪
亞他蘭地	ATALANTI	南非	4月8	渣甸
蘇珊馬士基	SUSAN MAERSK	角城西非	4月9	捷成
協泰丸	KYOTAI MARU	南非	4月9	大阪
士打神戶	STRAAT KOBE	東非	4月10	渣華
卡薩烏布總統	PRES.J.KASAVUBU	西非	4月11	日郵

美洲線

船名		開往港口	月日	公司
天霸	TAMPA	紐約波士頓	3月22	百保利
東方特快	ORIENTAL EXPRESS	加州	3月22	[illegible]
士打康瑞	STRAAT HONSHU	南美	3月22	渣華
伊利碧蒂絲	EURYBATES	紐約	3月23	大西洋
金華山丸	KINKASAN MARU	南美	3月23	大阪
渣拿迪	JALADHIR	加州溫哥華	3月23	華林
長門丸	NAGATO MARU	中南西美	3月23	日郵
巴拿馬	PANAMA	美國	3月23	梅隆
多利多	TOREADOR	加州溫哥華	3月23	百保利
美國精兵	AMERICAN LEGION	紐約加州	3月23	英輪
長富	EVER FORTUNE	加勒比海	3月23	大信
渣拿丹雅	JALADHANYA	紐約	3月24	華林
威沙域金	VISHVA VIKRAM	紐約加拿大	3月24	東興
加拿地亞	KLAVDIA	南美洲	3月25	美邦
加富	THOMAS E CUFFE	加州	3月25	太平洋
泰來總統	PRES.TYLER	加州	3月25	總統
俄勒岡丸	OREGON MARU	西雅圖溫哥華	3月25	川崎
佐士丹	GORJISTAN	紐約新港	3月26	太古
金石	GOLDSTONE	巴爾的摩紐約	3月26	東源
奎松總統	P.PRES.QUEZON	波士頓紐約	3月26	總統
出口挑戰	EXPORT CHALLENGER	紐約	3月26	和捷
埃打荷	IDAHO	加州	3月27	渣甸
美國太陽神	AMERICAN APOLLO	加州紐約	3月27	美輪
凱斯總統	PRES.HAYES	紐約	3月27	總統
花士頓	FARSISTAN	紐約	3月28	祥利
復旦	UNION EAST	查理士頓紐約	3月28	道華
聖胡安	SAN JUAN	美國	3月28	梅隆
力加馬士基	LICA MAERSK	紐約	3月28	捷成
吉雲	GEH YUNG	加州	3月29	港郵
香港榮耀	H.K.HONOUR	溫哥華	3月29	港郵
美華碧琪	MARTHA BAKKE	溫哥華	3月29	鐵行
百斯	PACSEA	[illegible]	3月29	勝利
太平洋之熊	PACIFIC BEAR	加州	3月30	太平洋
必得利是	CHAR.N.PATERAS	紐約	3月30	港海

澳洲線

船名		開往港口	月日	公司
貴州	KWEICHOW	澳洲	3月24	太古
美露士	MILOS	澳洲	3月25	福來
利士碧琪	KRISTIN BAKKE	西澳洲	3月29	鐵行
東雄	EASTERN ROVER	澳洲	3月31	渣甸
蘇州	SOOCHOW	澳洲	4月1	太古
安娜碧琪	ANNA BAKKE	西澳洲	4月3	鐵行
岡哈士丸	GANGES MARU	新幾內亞南太平洋	4月3	太古
湖北	HUPEH	新西蘭	4月12	太古
薩武士	SAMOS	澳洲	4月12	福來
萬流	WANLIU	澳洲	4月14	太古

美資在新加坡

蕾思

海天集

美國「民族」週刊在最近一期載有一篇新加坡通訊，報道美資湧入了新加坡的情形。

美國在去年底撤出新加坡後，美國的經濟勢力就把新加坡置於控制下。因此這篇通訊的結尾，引用法國「世界報」的一句話：美國在經濟上把新加坡越南化了。

這篇通訊報道了外國資本在新加坡的一頁變遷史：在一九六〇年以前，新加坡的外資絕大部份來自英國；從一九六〇至一九六五年，日本資本一度源源湧入；一九六五年起，美資向新加坡的滲透，遠遠超過其他外國投資的數目。據新加坡經濟發展局最近估計，美國投資於新加坡各項企業的總額已達四億美元，但未包括美在石油服務事業的投資在內。如把後者也計算進去，美國在新加坡的投資總額應是六億美元以上。

美國人在新加坡的數目也越來越多，一九六七年只有二百名，今天增至七千多名。

美資加緊侵入新加坡，同新加坡石油工業的發展有不可分割的關係。

外國石油壟斷集團近年爭先恐後在東南亞地區勘探海底石油。新加坡由於具有交通、金融、商務、居住等便利，遂成為外國石油公司聚集中心。一九六〇年，新加坡只有同石油有關的外國公司六十家，目前增至三百家，還有不少外國石油商將接踵而來。據統計，單是同石油勘探有關企業的消費，使新加坡每月增加五千萬美元的收入。

從新加坡輸出的石油和石油產品，近年數量不斷增加。大大刺激美國石油企業把更多的資金投入新加坡的煉油工業，令傳統上佔有首要地位的英資「蜆殼」和「英國石油公司」的煉油廠，產油量降至次要地位。

新加坡石油（及石油產品）有兩個大主顧。一個是南越。從一九六五年到一九六九年美國侵越戰爭步步升級期間，新加坡輸往南越的石油，數量增至四倍。新加坡出口的石油，近兩年有百分之四十二是輸往南越的。一九六九年，美國撤回侵越軍隊十五萬名，但是新加坡供應南越的石油，反而比前一年增加百分之三十。因此，美軍就是撤出越南，看來不會造成新加坡輸越石油數量的下降。另一個主顧是日本。新加坡石油供應日本，在一九五八年總值六百萬美元。一九六七年增至六千萬美元。一九六九年躍增至一億五千萬美元；這個數字佔新加坡是年對日本輸出貨值的百分之四十五。

由於煉油廠的產量與年俱增，在新加坡的一九七〇年工業總產值中，石油工業起了提供百分之十六點五的增產量的作用。目前，石油僅次於橡膠而成為新加坡換取外匯的第二位產品。一九七〇年，經由新加坡港出口的貨物，石油佔貨運總量的百分之七十七。

美國在新加坡的投資，除了以石油為大宗外，還投資於電氣設備、塑膠及旅店酒樓業。

由於外資的湧入，新加坡的經濟是畸形發展的。上述通訊說，外國資本參加新加坡的生產活動，事前並沒有就計劃同新加坡詳細協商。在新加坡工業區，當地政府的法律效力很微弱。多數外資企業，僅有人事和宣傳部門由當地人士擔任主管，其他重要工作如生產設計、建廠規劃、財務和銷售，大權掌握在外國人手中。

書刊簡訊

杜工部詩集

作者　（唐）杜甫
出版　中華書局香港分局
定價　港幣十四元

本書據乾隆真州鄭瀓有美堂刊本，聚珍仿宋版印。前曾列爲「四部備要」集部中，全書凡二十卷。現分上下兩厚冊，共八百餘頁，平裝，8×5.5吋開本。卷首附舊唐書文苑傳杜甫傳，及諸家序跋，又「諸家詩話」十餘事，另「唱酬題詠附錄」一卷。大字清晰，便於檢讀。

屈原賦校註

作者　（戰國·楚）屈原
校註　姜亮夫
出版　中華書局香港分局
定價　港幣十元

本書包括離騷、九歌、天問、九章、遠遊、卜居、漁父等共七個部分，以宋洪興祖補註本為底本，參校以朱熹集註本。其餘是正文字所採之書，兼及史記、文選、錢杲之離騷集傳、慧琳一切經音義等，下及狗寬、六帖、類苑諸書，頗稱完備。卷首有「史記屈原傳疏證」，及校註者序言。三號仿宋字排印，8×5.5吋開本，平裝一厚冊。

柳河東集

作者　（唐）柳宗元
出版　中華書局香港分局
定價　港幣十六元

本書凡四十五卷，又外集二卷，補遺一卷。根據繆氏影印宋刻世綵堂本斷句排印，包括了柳宗元的全部作品。世綵堂本的註釋，在詮解典實與說明作品的歷史背景以及輯錄前人評論諸方面，對讀者都有一定幫助。卷首有「河東集敍說」、劉禹錫序文，卷末除後序及摘載「世綵堂宋本書錄」外，還附有「河東先生集附錄」二卷，「集傳」一卷，「年譜」一卷。8×5.5吋開本，平裝二厚冊。

一見難忘的大場面

——再談「沙石峪」彩色紀錄片

言莠子

西窗影話

許多一見難忘的場面，更把它深深地印入腦海，種在心田。

看那青灰的石板上，倒下第一筐深棕色的泥土。

這一筐泥土，在一大片青石板上，顯得多麼稀薄，多麼軟弱無力。

這樣的鏡頭，頻頻出現。因為那是無數的青石板，無數在岩石上砌成的梯田。

這第一筐泥土，也是從遠處挑來。為自親，在這裏建造一畝大寨式的水平梯田，人們要從外地挑來二千四百多擔土。

我們看到在原來稀薄土層的枯瘦的植物，我們也看到在新闢的田地上，茁壯的莊稼。

那滿天烏雲，雷閃雷鳴，滂沱大雨，把堤堰沖垮和把莊稼沖倒的場面，也是悲壯的。

這時候，村裏的人民，臉色是那麼沉重。他們默默無語，他們的頭低了下來。

但跟着來的，就是思想鬥爭的大場面。黨支部召開了群眾大會，組織大家學習毛主席著作。學習大寨人在自然災害面前，敢於鬥爭，敢於勝利的精神。

這時候，我們看到沙石峪的人民，一個個專心地捧着毛主席的著作。

這時，他們的臉色也是嚴肅的，他們的頭也是低着，但是我們看到他們是從毛主席著作中非常認真地吸取着戰鬥的力量。

他們戰勝了水災。但是又遇到了一場大旱。

一九六五年，沙石峪有二百五十三天沒有下過一次透雨。

可是這一次，沙石峪的人民，沒有低下頭來。

他們沒有讓這旱成災。貧下中農們提出了這樣的口號：

「當代愚公不怕難，一條扁擔一雙肩，挑旱抗到天低頭，不奪豐產誓不休。」

鬥爭越艱巨，他們越狠抓對毛主席著作的學習。全村男女老少，在連續八十三天的抗旱鬥爭中，總共挑水五萬五千多擔，行程四十一萬多華里，使一千二百多畝耕地及時地澆了水，種上了莊稼，並且創造了在抗旱中奪取豐收的大勝利。

還有一個場面，也是非常動人的。沙石峪人民的創造的奇蹟，使四面八方的人們，都趕來學習。

他們舉着紅旗來了。穿着各式各樣的服裝來了。同時，他們都帶來了寶貴的泥土。有的用肩挑着，一擔一擔。有的用布袋裝着，有的用大包袱包着，有的用大旅行袋。這些土啊，也從四面八方聚集在沙石峪來了。

他們不只是「取經」，而且也還「送寶」，各地的勞動能手，也帶來了生產鬥爭的先進經驗。

在團結鬥爭的大戰場上，祖國人民的威力是無限的。

茶鄉——龍井的變遷

——喜看祖國農村新貌之二

淡村

虎跑水、龍井茶，幾乎與杭州的西湖齊名。

虎跑泉的水含礦物質特多，注滿碗面而不溢，還可以浮起硬幣，清澈而味甘，泡起一杯龍井茶來，在淡黃色的茶杯裏，浮沉着嫩綠的茶葉，色美味香，既可看又可口，遊客們非兩泡三泡不肯罷休。

龍井茶是我國著名的綠茶之一，產於我國東南山區，以杭州龍井最著名，而杭州龍井茶又以龍井一地所產的最為珍貴。

龍井茶的特點是每片都是兩葉一芽，顏色嫩綠，清香中帶一點甘味，泡在水裏，新嫩的綠葉，喝起來清香而味甘，功能可以清熱，幫助消化和增進血液循環。

去秋，我參觀了這名茶的家鄉——西湖公社龍井生產大隊。汽車繞開西湖約半小時，來到林木蔭蔽、古徑迂迴的山區，這裏有一口古井，四週砌着花崗石，石上長滿青苔，井約一方公尺寬，上面豎着一塊雕龍的花崗石，石上刻着「龍井」二字，這地區就以這古井而得名。

離開這口古井，經過風景優美的「九溪十八澗」，而至龍井生產大隊，這裏四面環山，蒼翠，住着一百七十六戶人家，他們雖然亦種水稻、蔬菜和畜養豬、雞、兎等，但主要的生產是茶（佔總產值百份之九十），這就是龍井茶的家鄉了。

龍井，這個名茶的家鄉，解放前卻是個窮困的山鄉，由於地主的殘酷剝削，加上茶商的壓價收購，茶農辛辛苦苦採來的茶葉，賣了不夠交租，人民只能以砍柴、做散工或長工過活，因而對於茶山的管理不好，缺肥和蟲害使茶葉的產量日漸減少，而且不少茶山也荒廢了，龍井茶曾經面臨破產的邊緣。

一九四九年杭州解放了，地主的剝削被推翻了，茶葉由國家統購統銷，剝削制度取消了，土地回到農民的手裏，龍井茶的生產才復甦起來，茶山的管理加強了，還開墾了很多荒山。至一九五七年，由畝產量四十斤增至一百五十斤，而且逐年遞增，至一九五八年為一百八十斤，一九七〇年二百四十斤，一九七一年畝產達二百六十多斤。

一畝地能產二百六十多斤茶葉是不容易的，因為每畝地只能種三百棵茶，每年只有春、夏、秋三季是採茶季節，而只有春季所採的茶才是上品，即所謂「雨前龍井」或「明前龍井」，「雨前」是指「谷雨」之前，「明前」是指「清明」之前所採的茶葉。在這春天的日子裏，茶農天亮前便攀上二、三百尺高的山峯，趁在太陽出來之前把茶葉採摘下來，這才是優質的名茶。

特級龍井茶要四斤背葉才能製成一斤茶葉，而這一斤茶葉中可有三十二萬至三十四萬顆芽葉。從這數目看起來，可見畝產量能達二百六十多斤實在是不容易的，這只有在沒有剝削的制度，農民成了土地的主人的社會裏，才有這樣的成果。

今天的龍井，已是面貌全新的茶鄉了。我們參觀了這個村莊十里的山鄉，昔日破破爛爛的房屋，現已改建成新的平房，屋裏屋外都有電燈，村裏還有自己辦的小學、供銷點、廣播站、醫務所、郵政局等設備。

我們走進這裏的製茶廠，一幢龐大的廠房裏擺設着許多烘茶炒茶的設備，所有的設備都已經電氣化和機械化了。

當我們走出製茶廠的時候，剛遇上小學放學，一隊隊穿得整整齊齊、結結實實的孩子們，打我們面前走過，生產隊的負責人感慨地說：

「現在孩子們幸福了，當我們像他們這個年紀的時候，上學讀書是不敢想像的事。當年不少兒童要走一二十里路才討到一碗飯吃呢！」

這些孩子們委實是幸福的，每個蘋果似的臉蛋上滿含着幸福的微笑。

據這位負責人說：文革之前，他們曾走過一段彎路，文革之後，大隊人的思想革命化，每個人都懂得為革命種茶，並展開農業學大寨運動，向天要水，向山要田，修水利，開荒山，現在的茶山已由解放前四百五十多畝發展為三千多畝，是足增加了六倍之多，到了冬季採節，還用稻草把茶樹保護起來，這樣，旱災、冰災和蟲害都基本消滅了，茶葉的產量和質量大大提高了，人民的生活水平也跟着提高了。

我們路過一片新墾的茶田，茶苗已綠油油地長得一尺多高，據說這茶樹還不能採摘，要兩三年後才有收成，放眼遠望，這種新墾的茶田連綿不絕。瞻望將來，兩三年後龍井茶將有更大的增產。

離開龍井，我們來到虎跑泉，一杯虎跑泉水泡起嫩綠的龍井茶，我欣賞着手裏這杯名茶，也想念這名茶家鄉的變遷。社會制度改變了，土地解放了，人民解放了，生產力才能解放。

我呷一口茶，多香，多美，多幸福！

大公園

熱風冷雨

朽木生花

英國專家指責香港社會福利計劃缺乏遠見，因為這是只有支出沒有收入的事業。

已被遺忘

有人說：減稅未惠及低薪者。蓋他們從未被當局重視過。

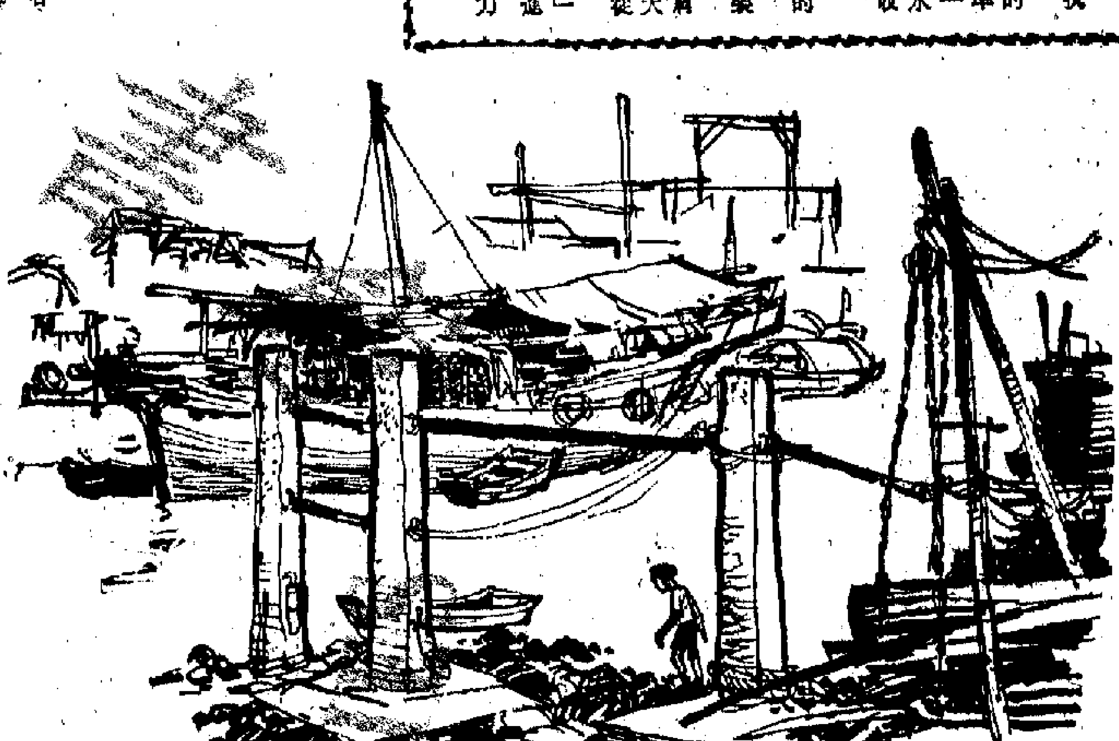

流頭（速寫）　乃沾

誰統治美國

（美）杜蕾夫著　年譯

七七　歷任財政部長的背景

克勒頓原是德薩斯州的一個棉花商人，他為後來被稱為世界最大的棉花輸出公司——克勒頓安德遜公司的負責人。克勒頓本人也是主張美國對外擴張向國際發展，在西方世界擁有很大影響力的財團之一，他是外援的強烈支持者。

有兩名共和黨人協助扭轉了孤立主義國會議員的反對，這些議員，本來要求把軍費削減十七億五千萬元，將對德、對日援助削減五億美元。

這兩個人中的第一個人，是亨利·洛奇（Henry Cabot Lodge），波士頓「社會名人錄」成員，他在制訂這一政策時的初期，就已經同馬歇爾、艾奇遜、福萊斯特爾、哈里曼等人站在一起。

另一個人則並不是權勢人物，阿瑟·范登堡（Arthur Vandenberg）。此人當時是參議院外交委員會主席，很有力量，他雖然被稱為孤立主義者，卻贊成這一政策，而且使得外交委員會成員都贊成了這一致策。其實，范登堡長期以來，與其說是孤立主義者，無寧應說是實用主義者，因為早在一九三〇年代初期，他就強烈支持開建聖勞倫斯海路，有了這個海路，就可以便於密執安州在世界市場上進行競爭。他說，「這條海路不是給全國帶來很大希望麼？」不管范登堡的哲學到底是什麼，他的重要性還是決定的。羅斯在分析這個政策時，認為它與國務院自羅斯福政府以來就一直主張的自由貿易政策是相符合的。羅斯指出：

「國務院因此在大規模範圍內主動地計劃和成立經濟和財政機構，並推動其工作，它熱誠地希望世界各主要貿易國家，可以把一九三〇年以前所存在的自由的世界貿易制度，重新建立起來。」

我們在前面強調了決定政策（這都是由權勢人物來決定的）的這一重要時期，乃是因為我們必須了解，朝鮮戰爭和越南戰爭也與此事有關。正是由於「杜魯門主義」和「馬歇爾計劃」所規定的政策，給後來的決定限定了一個範圍，以致美國不得不進入了這兩場戰爭。我們也強調了這十五個星期的時間，因為它顯示出來，上層階級內部的歧見是多麼微不足道，這就引致出了一九五〇年代的「對共產主義遏制」的一致批評。民主黨的上層階級成員遵循的是「封閉」政策，他們沒有聽從實行某些共和黨人所主張的「選擇」政策。這一事實，就招來了美國企業貴族裏的著名財界人士和企業律師的猛烈批評。

財政部同國務院一樣，也一直被權勢人物所控制。羅斯福政府的第一任財政部長是威廉·伍丁（William H. Woodin），此人是共和黨大企業家，「社會名人錄」成員，早在羅斯福競選總統之前，就已支持羅斯福。他在民主黨大會以前，捐款一萬元給民主黨作資金，在羅斯福獲得提名成為民主黨總統候選人之後，又捐了兩萬五千元。他曾經是美國汽車公司、美國鑄造汽車公司的主要負責人，另外八個機構（包括紐約聯邦儲備銀行）的董事，伍丁的後任是代理財政部長迪安·艾奇遜，但由於艾奇遜與羅斯福政見不合，在任命發表後不久，便告辭職。在艾奇遜之後，是小亨利·摩根韜（Henry Morgenthau Jr.）繼任財政部長，此人是上層階級的猶太成員，是羅斯福在紐約鄉間住宅的鄰居。

無線電控制呼吸

仲齡

在很多意外事件中，傷者多是因腦部受震盪，失去控制呼吸神經的功能，致令呼吸停止而死亡的。在這種情況下，如果能維持傷者的正常呼吸，也許會挽救傷者的性命。美國耶魯大學醫學院一組醫生最近發明用無線電波來刺激這類傷者的呼吸神經，使傷者恢復正常呼吸。

事緣前年六月二十一日，美國康涅狄格州一名三十八歲的電器工人，在一次賽車中失事受了重傷，除手腳永久癱瘓外，腦亦因受劇烈震盪而失去控制呼吸神經的作用，按照過去的辦法，他只能在一具人工呼吸器中度其餘生。

在這裏先談談人的呼吸。人的正常呼吸，是有規律的活動，大部分是依靠胸腔和腹腔之間的橫膈膜的收縮和放鬆達成的，當橫膈膜放鬆下垂時，肺便擴張，吸入新鮮空氣，橫膈膜收縮向上時，肺被擠壓，人便呼出含有大量二氧化碳的空氣。橫膈膜這種有規律的活動，是由頸部兩條膈神經控制的，而膈神經受腦中樞指揮，腦不斷以一種非常輕微的電訊傳到膈神經，使膈神經控制橫膈膜的放鬆與收縮，便形成一呼一吸。

這名腦受震盪的電器工人事後被送到波士頓一間醫院，由美國耶魯大學醫學院一組醫生進行救治。經檢驗後發現，該名受重傷的工人的兩條膈神經仍然健全，該組醫生決定用無線電波來代替腦神經中樞，指揮這兩條膈神經的活動。

他們將兩具微型的無線電接收機分別植入傷者第五與第六根肋骨之間兩邊的皮下，使它們與這兩條膈神經相連，無線電波由一具只有一個香煙盒大小的無線電發報機發出，該發報機放置在傷者衣袋裏，大約每秒多一點發出一個訊號，植在傷者體內的無線電接收機將訊號接過來，與之相連的兩條膈神經同時受電波刺激，指揮橫膈膜活動，傷者每分鐘約完成十五至十六次呼吸。

經過差不多半年的試驗，在去年二月，傷者可以完全依靠這種無線電波來控制呼吸。據悉，目前這名工人已離開醫院，可以做一些輕微的活動。

森林火

園丁

一過假期，香港的電台便呼籲郊遊人士注意防範山火。

為了及時發覺森林失火，首先應該設置森林監視哨。

森林監視哨的工作並不辛苦，但要非常小心，而且可說是世界最沉悶的工作。監視員必須熟習當地周圍的情況，必須懂得怎樣分辨普通煙霧、火車頭的煙和森林失火的煙，這不但可以正確地把滅火人員引至火場，而且不致虛報火警。遇到雷電交加的日子更要目不轉睛，當一棵樹被雷殛時，可能立刻着火，但也可能一棵空心的樹，火種可能在樹心燃燒幾天之後才被發現。

竟是商業宣傳

廣東先生

此時此地

行走深水埗綫的一艘小輪，去月十八日有一男客跳海，後由輪上一名姓麥的水手，將之救起。這是一樁好事。

對於這一類的事情，報紙通常都加以表揚。如某人之見義勇爲，某人又如何奮不顧身之類，實際上對一個勇於助人者的行爲作了肯定，事實也就有了表揚之意。這對被表揚者來說，自將獲得精神鼓勵，會比物質鼓勵爲更有意義。一個真正的樂於助人者，他會將助人的行爲視爲人與人間的應有之義，不可能有任何雜念存乎其中，壓根兒就沒有想到他人酬謝。這種助人之勇，是自發的，動機非常純潔，與重賞之下的勇夫之勇，是兩回事。

當然，這些人也並非絕不接受他人表揚，包括精神的和物質的。姓麥的水手是其一例。

正因這個水手海上拯溺的故事，逐漸例外地首先受到報紙的表揚。通過報紙之發表，也使到好些人對他產生了不同程度的興趣，一家烟草公司更爲此而破鈔二百元。

這二百元，倘爲對這個勇於助人的水手表示其衷心之忱，事情倒也簡單，用支票或銀行禮券一張，按址送上，也都搞掂。然而，這家煙草公司卻搶備就緊，首先通過一家電台來公佈其事，然後來一次「頒獎」儀式，雙方拍照留念，最後又由電台記者進行訪問。此中經過，全部刊諸報端，有圖有文。竊以爲這家煙草公司付出區區兩百塊錢，無非略施小惠，實在沒有必要搞到如此大陣仗者。所以小題大做，當然意在揚名。

因此，這件事情，不能以通常之頒獎視之。這家烟草公司爲一個水手而「頒獎」，顯然是一種商業宣傳，兩百塊錢算是廣告費，它的收穫將若干倍於兩百塊錢。

又從這件事情想到某些樂善好施者。如果有人覺得香港的「仁人義士」比什麼地方都多，當然又是謬差一皮了！

白朮人參乾薑的應用

鍾庸

有人問我，白朮、人參、乾薑這幾味藥的功用如何？將每味藥單獨用來治病，能否奏效？

白朮、人參、乾薑，都是著名中藥，而且這三味藥，是組成一張「中湯」的主要藥物，這幾種藥物，大可以單獨用來治病——如用得適當，療效可靠。

比方，有些中年婦女，頭腦不時假痛非痛，似刺非刺，食慾不振，消化不良，稍爲多吃一些食品，胸膈總覺得飽滿不舒服。當頭腦有痛刺不適情狀時，頸部總覺得涼凍，冷熱天時皆如是。如果身體有傷風感冒，不論有無發燒發熱，一定兼有頭刺頭痛。

這類頭腦不適問題，緣由於脾胃不良，或貧血和過度所引起者，我有時會介紹病者單獨用——白朮一兩至二兩，加入四、五碗水，慢火煎足兩小時以上火候飲用。如經常取用這種方法來調理，頭腦不適問題，可能大大的減輕。

但是，一定要將白朮煎足兩小時以上火候才可飲用，否則，不但無效，還可能引起不良反應，因為白朮性溫，且有點燥氣，但能將白朮耐火久煎，燥氣自然消散，其性更加純厚，溫而不燥，飲後可無不良反應，亦不會引起口乾口渴。

中醫所用的方劑，倘有「人參」組成的，一般用的是黨參，亦有用石柱參、高麗參的。各種參類，品質固然有優劣之分，功能亦有高低之別，但總的來說，對身體都有強壯作用，通常亦可用為強壯劑。

關於人參的用法，除了配合藥劑服用之外，亦可單獨用人參一味，清燉參湯飲用以固補元氣，增強精神體力。將人參配合肉類製成食療品亦可。但要注意，凡是參類，對於一般高熱性疾患，尤其是肝炎、肝硬化、高血壓，以及癌瘤痼疾，皆不宜隨便服用參類。

乾薑，是驅寒濕中的藥物，功能通心助陽，消除臟腑沉寒痼冷。通常亦可用為驅寒暖胃劑，倘有腸胃有寒氣，飲食之後會作悶反胃，頻頻吐出「清口水」，四肢間時冷凍，小腹內部有寒涼之感，諸如此類的寒氣問題，不妨試用三幾錢乾薑，煎水飲用，有「驅寒暖臟」之效。

但要留意，身體如有火燥問題，或內臟有出血疾患者，不宜隨便用乾薑。

紐約·大華·金冠　最後三天　滿堂春　今晚九點半優先獻映　鬼門關

利舞臺·海運　利舞台今晚七點半演：武松　漢變　海運六場：水滸傳

普慶·珠江　今天續映　歡慶22週年國慶　沙石峪

太安戲院　今天最後　三個十七歲　明天獻映　英雄兒女

慶斯　今天四場仍映　智多星　勝千里　今早十一點半：吸血殭屍復仇

百樂門　今第二週　霧夜姦殺案

銀都　劉三姐　明珠　王玉蘭　玉女凡心　歡慶二十二年國慶

南華　暫停　節婦審食宮　歡慶二十二年國慶十周年

南洋　春燈羽扇　花開富貴　歡慶二十二年國慶十周年

惠刊廣告　請撥電話　七二一六九八〇

我政府盛大宴會歡迎柬元首

柬元首來中國兩周年為印支抗美作出卓越貢獻

周總理代表毛主席和中國人民熱烈祝賀並致敬